滿洲報

（第三種郵便物認可大正十一年七月二十四日）

發行人 王平山 編輯人 金全治 印刷人 金全章

（本報價目）每月一圓四角六個月七圓八角全年十五圓郵費先惠（外埠除日本概加郵費）
（廣告刊資）一行十二字起碼一日每行一圓特別地位加倍長期者另議以上價以現大洋為本位但朝鮮台灣日本及其他國則以日本金幣為本位

大連市常盤町二十九番地 發行所 滿洲報社
電話 編輯部（長）七五一三番 經理部長 四〇二四番 社長室 二二八四番 振替貯金口座（大連）三一七二番

THE MAN CHOU PAO 29—31 Tokiwacho Dairen, Manchuria

昭和八年九月二十四日

急速退出停戰協定線 否則採斷乎處置

對方振武軍進至懷柔事件 駐平日本武官所發之聲明

北平武官與各方面計議後已決定發表如左之聲明

對方振武軍進至懷柔附近事件

日本軍部基於停戰協定對華軍向不准進軍地域內侵入武裝團體絕對不許故對該軍要求急速退出該地域外若不聽從之場合日軍當以獨自之立場出斷乎之處置 又如華北軍憲越停戰協定線使軍隊北上侵入之趣旨有招誤解之虞亦不能容認華報謂日軍飛行機偵察順義懷柔方面此種記事恰如與方振武等軍有何等之關係誣日本殊甚於停戰協定地域內發生斯種事態 因而日軍飛行機及其他前往偵察乃當然之權利

方軍侵入懷柔 關東軍抗議

并要求即時撤退

關東軍已再三再四聲明進退皆公明正大斷不能偏於任何方面對斯種之內爭勿論希望其不再現 但如使華北政局之不安定自當始終排擊以冀早日歸於和平乃不獲已者也（二十三日北平電）

二十一日方振武軍千五百名侵入懷柔之事已屬確實 關東軍以為違反停戰協定於二十二日已提嚴重抗議要求即時撤退否則執獨自行動已準備確固之決意（國通二十三日東京電）

方吉會見湯玉麟 將歸順滿洲國

後續部隊集中懷柔 北平距離甚近深感不安

方振武吉鴻昌與湯玉麟會見後即將歸降滿洲國目下正交涉條件中何應欽接到此報苦於處理辦法而方吉軍之後續部隊仍繼續集中懷柔至北平已僅餘八十里之路程因是北平已甚感不安云（二十三日北平電）

老耗子佔領兩縣 縣長均已逃亡

玉田豐潤居民飽受塗炭

對非戰區內玉田豐潤兩縣襲擊之老耗子匪團約五千竟將兩縣占領施行新政治據其後天津所得之報道該兩縣之縣知事於匪賊來襲同時逃亡住民飽嘗匪賊荼毒之苦云（二十三日天津電）

何健移駐萍鄉

西路軍最近剿匪情況

長沙訊、西路總司令何健、定十八日進駐萍鄉、已委副參謀長吳家驊為後方留守主任、辦理本部及西路總部後方一切事務、關於湖南省境內一切軍分事項、命由湖南全省保安司令部負責處理、長沙通信、西路軍總司令何健、屢有移駐萍鄉之說、但因種種關係、尚未籌劃就緒、所以日復一日、祇聞移萍之聲浪、未見移萍之實行、聞其內容、一則因萍鄉附近、散匪多未肅清、一則因西路軍費、尚無法籌措的欵、此外尚有其他原因、為吾人所難明瞭者、職是之故、所以未便貿然移萍、然湘贛之匪、猶甚囂張、而西路總部未移萍督剿、則前線軍、似無指揮統一機關、如群龍之無首、莫知誰從、當局有鑒於此、現決將總部、由長沙移駐萍鄉、全部員兵、定本月十四日起、分批出發、約十六日、可開拔完竣、至所有行李及公用物件、則於十三日整批先運赴萍、以便佈置、各員兵此後出發萍鄉、應注意之點、總部參謀長劉膺古、於十三日上午十時、召集訓話、剴切示知、俾各員有所遵守、至總部萍鄉駐地、已擇定文昌宮充用、惟黨政處及各處隊、則分駐城外江口第黃姓大公館、及城內各祠堂廟宇、贛西各屬人民、聞此消息、莫不歡忭、特推派代表到萍鄉、會同各公法團、組織歡迎何總司令剿匪大會、並來電表示誠意歡迎、至西路軍最近進剿情況、值總部移駐萍鄉之際、亟為人所注目、茲調查如次

第一縱隊方面 此方面擔任進剿部隊、為彭位仁王東原等師、統歸第一縱隊司令劉建緒指揮、剿匪區域、為萍鄉、蓮花、瀏陽、平江、等縣、偽第十七師全部、及偽第十八師五十二團、與獨立團、游擊隊等、集結於梅花山一帶、向第十六師彭位仁部進犯、激戰甚烈、經彭（位仁）師督部痛剿、斃匪甚衆、匪勢不支、乃向醴市潰竄、劉建緒得報後、料其必向我縣湯境竄擾、急電第十五師王東原部、星夜馳援、迨王東原師趕到醴市時、匪知不敵、乃分途逃竄、計一部竄據七團廟、另一部竄據下水灣、王東原比派兵力兩團、分途追擊、激戰數小時、匪始潰竄、奪獲槍支二十餘挺、以一團向右抄擊、俘獲亦多、至贛江防務、現甚鞏固、江防指揮李雲杰據劉建緒司令電告、已派隊進剿竄踞洋門樓之匪、於四小時、已將匪打退、此為第一縱隊方面之情況

第二縱隊方面 此方面所轄剿匪區域、為宜春、萬載、新喻、分宜、銅鼓等縣、縱隊司令一職、由何健兼任、因何久未出發萍鄉、故該縱隊、未能十分進剿、該方面匪區之匪、常用避實擊虛之方法、以圖倖存、加之軍隊又時在換防調遣之中、故無戰況可述、現依秘防之事、任最短期內完竣後、即可集中清剿

第三縱隊方面 所轄區域、為鄂南各縣、縱隊司令陳繼承、已將大幕山匪巢克復、現匪部化整為零、分途竄潰、陳已令謝彬、容景芳等師、積極搜剿、預計在最短期內、或可肅清一部份匪部、綜上述情形觀之、匪部完全用『乘隙而竄、乘隙而犯』之方法、以肆其擾亂、凡駐有軍隊之地方、匪即不來、專向乘隙而犯、犯時、如遇軍隊、略打即竄、甚至有時在前面作戰之匪部、忽而繞道竄至後面擾亂、時東時西、可分可合、此為匪軍一種作戰的最大特長、若稍有疏略、即易為匪乘、西路剿匪部隊、現採穩紮穩打主義、剿與清並重、惟所感困難者、即為匪區各地氣候不佳、士兵染病者甚多、民衆尤甚、故交通與給養兩方面、均感困難重重云

俄方要求高價 無交涉誠意

第五次私的會談中 大橋氏之强硬申述

二十二日北鐵讓渡第五次私的會談柯芝洛夫斯基氏對換算問題起謂 滿洲國二角五分之換算率不過為五千萬元之代名詞不得之為新提案 大橋外次則又與以强硬逆襲 現在處布無何第換算之基準一分五厘至五分之低換算率且有之滿方為圖圓滿解決始提議二角五分滿方原不以換算率為問題請蘇方亦對其希望之換算率為具體的提示 柯氏續謂 蘇方減至二億即示讓步之意滿方當然亦須讓步 大橋次長起答 蘇方提議之二億五千萬或二億萬皆為議以外之高價無正式交涉誠意滿方對五千萬元一步不讓僅有考慮附帶條件如從業員退職金等之用意（國通二十三日東京電）

海軍協剿閩匪

視察新船塢之陳紹寬談

上海訊海軍部長兼江南造船所長陳紹寬氏、昨晨由京乘軍艦到滬、即至高昌廟照例辦公、嗣陳在沿浦視察新築船塢工程時、記者趨訪、與作談話、據稱、廬山會議、余雖往參與、惟海軍方面並無重大提案、閩省共匪猖獗、現已擊退、情勢較前為佳、海軍在福建方面、有陸戰隊二旅、現在閩之東北前線、省城與廈門海軍有海籌・永健・永績・楚謙・楚泰・江寧・綏寧・威寧・肅寧・海鳥等十艦、由司令陳季良統率、故防務異常鞏固無虞不測、海軍派學生赴英國、先前原有四十餘名、但已陸續學畢歸國、最近軍擬保送而英國對續派一層、加以拒絕、唯有向他國接洽保送留學生、青島海軍要求中央海軍遇派艦往北洋巡弋時、須事先通知此實費解、中央海軍、在華北海防缺乏之時、仍擔荷責任、派艦照常巡弋、故通濟現仍在魯省洋面、寧海艦駛滬檢驗將畢日將駛京回防、平海工程仍照舊、宋部長海外歸來、行裝甫卸積物叢集雖與晤見、但對海軍經費未曾與之談及增撥恐尚有時、余俟造船事務辦了返京

指定鼠疫區

農安開通通遼

近來百斯篤疫症異常猖獗民政部警務司當於九月十八日指定農安縣為疫區又於十九日指定開通縣通遼縣為疫區以便檢疫云

第一軍實行裁減 振救冀南水災

決任王韜為天津市長 于學忠由平返津談話

天津消息、河北省主席于學忠由平返津、記者特赴省府訪晤、比承接見、據于氏對記者談、華北各軍節餉裁軍問題、自經軍分會例會通過後、即按照新餉額數發給、本人所屬之第一軍部、決即遵奉辦理、每師擬減餉二萬元、全軍酌裁萬元、此事即將着手辦理、大約本月底即可規定完竣、開始實行裁減、在平各軍師長會議時、決定為東北軍部份共減餉四十萬元、西北軍縮減十六萬元、如有不敷、中央允為設法補助、本軍部分每師減餉兩萬元雖裁汰萬人、財政亦恐不敷、此後惟有希望中央予以接濟、至於灤東匪患、種因多端、祇以尚有一部分地帶、未能徹底接收、故雖政府亟擬清剿、其中不無困難、此事已由接收委員殷同派遣代表前赴長春、與日方接洽、俟殷返平後、當再積極剿辦、聞該匪據灤東一帶土匪、數約三四千人、匪首大耗子、近擬竄往玉田、投石友三、强求收編、省府已嚴加防範、接收事項、長城各小口、已均恢復舊觀、尚有三數處大口、及臨榆縣未能接收、正由劉石蓀委員與日方交涉中、臨榆縣政府刻仍在海陽鎮辦公、至山海關郵政電報局、各機關、各該主管機關將擬前往實行接收、終恐接收無日、不然長此因循延宕、冀南三縣水災救濟事項、除已迅為撥款、趕辦急振外、並電請行政院從事振濟外、更派林成秀廳長赴京請振、按照魯豫兩省辦法、酌為撥付振款、林廳長返津、據中央表示、中央前擬撥魯省振濟費三十萬元、豫省五十萬元、祇有此擬議、尚未實行提交、關於冀魯豫三省水災、均由中央統籌辦理、是本省水災善後、祇得聽從中央意旨、遵照進行、天津市長問題、因本人政務紛繁、難於兼代、確擬保薦現任市府參事王韜繼任、因王為人誠懇辦事穩妥、如能得王繼任、當能勝任、此事大約不久即可發表云

閩北匪總退却

圖分竄贛粵

福州訊、蔣光鼐十六日下午偕林知淵、羅亞、赴馬江海軍艦訪候陳季良、暢談一時許、並參觀該艦

福州訊、閩北大軍圍剿赤匪、盧興邦師進逼安砂、苦竹、進剿共匪、南昌行營電促當局着剋日肅清匪氛

廣州訊、閩匪已被十九路軍擊退匪首彭德懷羅炳輝已下令總退却、陳濟棠令上杭等處駐軍、防匪竄粵、兩粵軍已向東推進、斷匪歸路

香港訊、陳濟棠據諜報、閩北匪圖竄回贛、陳令黃任寰、張枚新、黃質文、王延楨、王贊斌各部、分途截擊、余漢謀防興國雩都匪下襲、令李漢魂率部入贛、任三南防務、派繆培南赴大庾、授剿匪機宜、繆十六日赴韶韮、偉綱電粵、閩北匪潰後、延平尤溪古田交通已恢復、尤溪由張炎師扼守

冀省添募女警

曾受教育者五十名

河北省政府當局因前次採用之婦人警察官成績甚佳今次更命公安局再募集受教育之女子五十名（廿三日天津電）

劉湘就任四川剿匪總司令

添委兩路指揮

成都訊、劉湘對剿匪軍事、除以田頌堯鄧錫候楊森為三路指揮外、復增加劉存厚、佟各方舟為四五兩路指揮、關於部調齊、即大舉進剿、關於運輸方面、於重慶設兵站總監部、合川、瀘南、遂寧、順慶等處、各設分站、並設總司令部政治部負剿匪方面及赤匪區內之一切政治工作

漢口訊、劉湘定日內就四川剿匪總司令職、聞中央決派何成濬赴川監誓、

重慶訊、賀匪派間諜四百人、分入川東北各縣工作、梁山已破獲一起、成都會議、決定剿赤工作、軍事政治并重、楊森聲明所部力弱、只能任防、不能任攻、劉湘就剿匪職期尚未定

孫軍赴五原臨河

北平消息、四十一軍參議楊某、昨由包來平、據云、孫殿英於十二日由包頭派工兵輜重兵各一營、協同各旅隨營人員赴五原臨河一帶築路鑿井、並架設帳幕、購屯給養、其由清化鎮裝運該軍排尾（即營底眷屬等）之專車抵包頭後、原車業由包頭東返（十三日）過西直門轉軌南下、又一消息、孫殿英昨有元十三電到平、報告該部由包向西開拔情形、謂十天左右定可出動、原電如下、敝部西開、業經準備完畢、原取道北路、並於真十一日派出設營隊、沿站架設帳篷、預計一星期內、各部均可出動、詎該隊頭由大佘太報告、安北以西五原臨河等處、向例每屆秋汛、放水灌田、來春化凍、易於耕種、以致河渠氾濫、平地水深數尺、不能徒涉等情、北路現阻、遂一面派員沿南路汽車道勘查路線、一面電商宜生（傅作義）詒安（王靖國）兩兄、請通令各縣沿汽車道附近民衆稍緩數日放水、俟敝部通過後、再行開閘、惟查汽車道路基較高、兩旁窪下、沿線即無人煙、又乏隙地架設帳篷、雖有此種困難、弟亦在所不計、但求民衆不再放水、十天左右、定可出動、知關廑注、特電奉聞、弟孫魁元（十三）印

謝外長返新京

灤連中之滿洲國外交總長謝介石定於二十四日午前九時快車自連出發歸京

因經營信用日下 津邊行被擠兌

但在滿發行者不受影響

張學良盛時以金融機關而活躍之天津邊業銀行自張學良亡命歐洲後信用即時低下於經營上有極大障礙現華北政權又為黃郛一派所佔張之歸國望亦薄因是竟被擠兌但在滿洲奉天哈爾濱所發行邊業票已歸中央銀行整理並不受其何等之影響云

本報發刊 崇德彰善錄徵稿啓事

敬啓者竊惟吾滿俗尚質樸猶為世所稱道在此古風未泯之邦三千萬官民士庶之中 或施仁發政為官海之循良或處世立身有頌聲於鄉里堪許為德行美備之君子者自均大有其人今日政治既在王道主義之下德行一端又居孔門四科之首其應使芳輝永播幽光發揚者固矣而樂善好施扶危濟困本已飢已溺之懷活磐萬盈千之生命熱血高風亦同屬不可湮沒即如建國初期萑苻未靖民衆遭逢離亂慘狀筆難盡述各地慈善家及時奮起踴躍輸將努力救恤其功績之昭著與以德行見重之英賢兩相並美實各具不朽之價值揆情度理均有特書之必要本報鑒此因決定刊載崇德彰善錄專為立德諸彥及慈善大家徵求事蹟逐次錄登報端將來並須編訂成書用期竹帛垂名傳諸後世永為德育之金鑑為所望各界人士不吝贊助舉其所知剋日寄稿不勝企幸之至茲並訂徵稿簡約如左

簡約

一、本錄所載限於德政昭彰之循良德行美備之賢士扶危濟困之慈善家其事蹟確可光耀簡册值得特書者

二、各界人士均可就其所知之具有前項資格者紀述事實寄稿推薦以備採登

三、推薦人於寄稿同時須並寄被推薦者之照片一張俾資製版刊載

四、來稿必須文義通順字跡清楚

五、推薦人現在之通信地址及眞實姓名於寄稿時亦須通知本報以昭鄭重並便於必要時之詢問調查

六、寄來之原稿及照片無論登載與否槪不發還但並不揭載

七、寄稿信面請書『大連市常盤町廿九番地滿洲報社崇德彰善錄編纂係』收啓或向本報各地分社寄稿亦可

新京北門外 龍驤汽車行 日滿電話 二六三二番 一一號

遺失滙票聲明作廢

啓者茲為敝人於九月八日在青島義聚合錢莊買妥該號立大連義聚合錢莊照付NO.01045第一〇四五第一四一一號滙票一只此票現經遺失無論嗣後被何人拾得概作廢紙除向照付主掛失補領外恐未週知特此登報聲明 敝人 堀內平吉謹啓

交通銀行儲蓄部廣告

啓者本行儲蓄部自本年十月一日起改定利率增添科目茲將各種科目分列於左

活期儲蓄存款、整存整付儲蓄存款、零存整付儲蓄存款、特種定期儲蓄存款、整存零付儲蓄存款、整存分期付息儲蓄存款

凡在十月一日以前原存定期各戶仍照舊定利率繼續有效特此聲明以上各種存款印有章程函索即寄

瀋陽 營口 南滿站 孫家台 四平街 洮南 交通銀行同啓

遺失名戳作廢

為聲明敝名戳前月底丟失倘有拾者歸作無效特此聲明 復縣松樹驛 蔡重義謹啓

恭頌臨江縣山林警備團衆隊官之功德

臨江山林警備團大隊長徐君洪梅及指導官淺未森幸智勇兼備、視匪如仇自任職以來迭獲巨匪敝等十二人於古曆五月二十日被東梁西梁兩匪首乘夜綁去帶至嘉魚河附前票房中嚴行監視吊打逼勒受盡種種酷刑正當望救之際被徐大隊長與指導官聞知督率中隊長岳福林團副陳正和帶隊馳往行至嘉魚河小紅山前坡撞見票房鳴槍轟擊當場擊斃胡匪三名獲槍兩棵救出敝等十二人設非徐大隊長之督率有方指導官之指揮得法中隊長等之勇敢殺賊敝等定葬身匪窟如諸公者恩同再造功在人心敝等於感激之下無以為報特登報端藉表功德

臨江縣 二區農民 三區農民 劉紅元 于奎 任萬德 李福田 顧介德 宋玉成 于祥年 萬發科 張洪智 李玉春 李慶惠 韓福祥 謹啓

緊要聲明

敬啓者本號生意歇業已經清理完竣鋪墊貨物賬目完全兌出以前有敝號名義擔保及締結一切契約概作無效恐未週知特此鄭重聲明 裕昌盛謹啓

聲明壹切字據手續廣告

敬啓者敝號嗣後或立滙票或支票以及存欠字據和其餘一切字據如無經手人蓋章者倘有舛錯敝號概不負責恐未週知特此聲明 瓦房店 萃豐錢莊主人謹啓

哀啓

顯妣張母趙太夫人於大同二年九月十七日辰時壽終內寢距生於前清道光廿四年三月初四日吉時享壽九旬不孝等隨侍在側親視含殮即日遵禮成服擇吉歸里安葬叨在

寅戚世友 誼 謹登報端 恕不另訃

謹於大同二年
九月廿八日 夏曆八月初九日 修經
九月廿九日 夏曆八月初十日 家奠
九月三十日 夏曆八月十一日 吉時發引

聞

孤哀子張嘉志 德 謨 猷 良 泣血稽顙

期服孫 曾 汝 齊 集 寶 景 維 希 忠 世 治 誠 立 保先 賢 泣稽顙

功服曾孫 鎮 鈞 鋐 銓 錕 鋸 鉞 精二 精三 存久 精四 精五 拭淚頓首

族繁不及備載

喪居 奉大大南關上頭幾幅把胡同本宅

對解決北鐵交涉問題
蘇俄仍求日斡旋
駐日蘇俄大使重訪廣田外相
外相暗慫慂其早提示換算率

於二十一日午後至外務省訪問廣田外相關於北鐵問題而行懇談之駐日蘇俄大使猶萊尼耶夫氏於二十二日午後二時四十分重至外務省訪問外相依然就促進停頓之北滿交涉方法而求斡旋故外相當言北鐵交涉之圓滿解決乃爲日方之希望然於滿俄双方關於成爲交涉基礎之換算率問題及其他條件尚在未判明當事者間之具體的意向之情況關於具體的數字問題限諸兩者主張之限界未至分明日本今不能出以積極的斡旋思相互今就具體的事項而求進行者爲先决問題云暗行慫慂蘇俄提示換算率矣（國通二十三日東京電）

閩省大擧剿赤匪
軍事配備已畢
翁照垣就職後人心漸安定

福州通訊、共匪由閩西被迫竄擾閩北後、陷洋口、窺延平、一時省垣人心頗爲恐慌、但閩北各縣縣城均憑險建築、建甌延平兩城尤爲險固、彭德懷等部既散竄各縣、其勢分其力弱、故沙縣順昌、邵武等縣縣城、均由盧興邦、劉和鼎、周志群各部固守、延平、建甌兩城爲上游要害、尤有重兵鎮守、匪數次迫城、卒被劉和鼎部擊退、延城有數次激烈戰事、均由劉和鼎部蔣炎旅居高以大砲機關槍掃射、匪死傷甚衆、共匪又聯絡延平、水口間之葫蘆山一帶土匪傅江龍陳普春各股土匪、及古田各處散匪、圖擾後方、經譚啓秀部司徒非旅及省保安隊陳齊煊旅前後擊散、延平告急後、蔡廷楷即往來飛行於福州漳州龍巖間、指揮調遣、現譚啓秀部補充師、全部分佈於福州水口延平之間、毛維壽部六十一師、小部分駐紮省延間、大部分由沙縣向洋口延平前進、下游各地由七十八師區壽年部及特務團等接防、龍巖一帶仍由六十師沈光漢部及四十九師張炎部駐守、當局以劉盧毛譚四師及周志群旅、浙軍張鑾基旅、與其他零星部隊、共五師以上兵力閩剿匪延之殘赤、現各部軍隊均已達相當地點、日內將即下令、反守爲攻、以期一鼓殲滅、惟省垣爲根本重地、值此前方積極剿赤、際後方防務亦不能不積極佈置以安人心、適翁照垣將軍過閩、蔣蔡乃商定委任、氏爲福州城防司令、翁奉委後、慨然接受、於五日開始視事、八日舉行就職典禮、翁旣視事、駐省之軍隊保衛團武警全數萬餘人、均歸翁氏指揮調遣、翁劃省垣防線數道、分駐重兵、城內及南台各要區亦均駐兵防守、各道防線開掘戰壕、佈設電網、連日均有大批兵士荷鋤分往各門外工作、其中佈置已完備者大半、小半未完之工、仍在積極趕築中、各界以大兵旣集防禦工事亦已完備、當局復鄭重表示負責、保全地方、人心亦日趨安定、遷避馬江者、已相率返省、八日上午翁氏在東湖城防司令部內舉行就職典禮時、蔣光鼐、蔡廷楷、及各省委、各省指委在省各軍長官、各機關各團體、到場參加者數千人、蔣光鼐相繼致訓詞、蔡廷楷氏聲明近郊佈置防禦工事爲有備無患、以從前南昌之建築防禦工事爲例、繼省指委陳耀現致詞、謂省民應與軍界合作、並頌揚翁將軍之人格、及過去歷史、薩鎭冰演講、謂閩北軍事、經當局嚴重佈置、已着着勝利、各界可安心樂業、最後翁照垣答詞、畧謂此次過閩、原擬不久即出國、適值省防急需、承蔣主任委充福州城防司令、義不容辭、此後將以最誠懇的態度、用工作成績的表現、作爲貢獻地方上的禮物、惟希望各界積極與本軍合作、爲種種有利軍事的行動、在消極方面、抱鎮靜的態度、信任政府措施、勿聽信謠言、自相驚擾云云、是日全市懸旗歡迎、市民鑒於翁氏過去任事之富於責任心、甚表信賴、人心益安、九日上午翁氏召集駐省各部隊長官談話、對於鞏固城防之設備、交換意見、並宣佈此工作計劃、九日下午又召集黨政軍民聯席會議、出席者有省府代表林知淵、省黨部代表詹調元、綏署代表毛文駿、財廳代表李竺僊、閩侯縣長、建廳代表歐陽英、商會代表王梅惠、海軍上將薩鎮冰、中國銀行代表王立民、分行代表卅餘人、由翁照垣主席、翁氏報告謂城防工作、以軍隊爲主體、而民衆的幫助、爲不可少、市民宜未雨綢繆、協助政府、興修城防、勿存心逃避云云、次城防司令部參謀長丘國珍發言、謂前此廣州民十七被匪一度焚燒後、市民乃從事整頓城防、迄今得獲安寧、吉安、長沙、南昌地亦然、現司令部擬在福州附近建築彫樓二十座並於二樓之間設法聯絡密佈交通網、以爲臨警時我軍陣營之用、其餘如城防有關之交通糧食等各項問題、亦希各界共籌解決云云、次薩鎮冰演說、謂市民對於城防設備、自當極力負担、後遂開始討論結果決議（一）請各界籌欵建築彫樓二十座、及其他防禦工事（二）籌欵十萬元、分三期收集、每期十日、三期共一個月、第一期先籌六萬元（三）組織福州城防籌欵委員會、委員定十一人、推省黨部、省政府、綏靖署、縣政府、公安局、城防司令部、救火聯合會各機關代表各一人、縣商會代表二人、及薩鎮冰、林知淵爲委員（四）移救國儲金爲防費案、移交委員會討論（五）消防問題由公安局與救火聯合會負責辦理（六）維持金融問題由財廳銀行商會合同辦理（七）思想指導問題、由省黨部教育廳城防司令部公安局代表、會同組織思想指導委員會（八）統制交通問題、由公安局負責辦理（九）下級民衆生活問題與糧食問題合併討論（十）糧食問題暫行緩置、議畢散會、現城防籌欵委員會已定十二日成立、從事進行一切云

國聯盟理事會開會
討議阿片問題
日代表席僅數名書記
華代表僅顧維鈞出席

第七十六回聯盟理事會於二十二日午前十時四十分以諾成代表毛烏音愷爾爲議長而非公式開會矣至通告脫退聯盟以常任理事國而活躍之日本代表席乃成空席僅數名之書記官在其後方傍聽議事與中國代表顧維鈞氏之出席對比爲一機寂寥該會議討論聯盟之行政及預算問題後移於公開會議討議阿片諮問委員會事業等事席上中國代表顧維鈞氏述曰「中國政府有除去阿片毒害取締痲藥類之決意」當日之會議以四十五分閉會定於翌日午前十時三十分再開於十一時五十五分散會矣（廿三日日內瓦專電）

平市民衆各團體
請願挽鮑經過
阻止余晉龢接收公安局
東北要人亦不願鮑去職

北平特訊、新任北平公安局長余晉龢、本定十一日上午九時接事、舊任鮑毓麟、已派保運炎負責交代、並擬親自交印、但是日清晨六時起、即有多人赴公安局門前請願挽鮑留任、阻止交接、余氏亦於是晨致電公安局、告以暫不到局接收、時該局內部職員、多有未知、故自上午六時許、局內職員及各署長隊長、陸續到局靜候新局長接事、待至七時許、忽由前門進來大旗一面、上書北平各界挽留鮑局長代表團、後隨民衆、均手執顏色小旗、上書「挽留鮑局長」、「擁護賢良的官吏」等等、計共分三十六隊、士農工商各界達五十餘團體、男女老幼約千餘人、最後並有大汽車一輛、內坐各界代表領袖、到公安局門口後、即分立兩旁、並呼「挽留鮑局長」等口號、七時五十分、鮑毓麟到局、各代表即向前質問鮑氏此來、是否辦理移交、如果屬實、則決不讓入、鮑見勢不佳、安慰數語、即乘原車返德國醫院、各團體見鮑走後、推派代表曹子明、馮少青、金富貴、十如岐、谷新三等進公安局內、此由秘書主任胡文藻、第一科長邵志誠代見、邵等謂鮑局長原定今晨到局親自交代、乃至今晨三時許、接余局長電話、請暫不到局視事、我等據情轉報後、乃將昨日所預備之歡迎儀式、臨時中止、惟在新任未到前、對市內治安及局內公事、必需負責辦理、決不使平市治安稍受影響、各位今日之盛意、實不敢當、敝局長殊爲感謝、並希望各位早早回去休息、各代表當發表意見、謂今日之請願、並非挽留鮑局長、乃係挽留爲人民謀幸福爲社會謀安寧之賢良長官云、坐談十餘分鐘、始行退去、挽鮑代表團、係在天安門及先農壇兩處集合、至公安局請願後、九時許、復以三百餘人至軍分會請願、因何應欽正在居仁堂開會、代表團復列隊赴居仁堂、沿途散放「願大家立刻團結起來挽留廉潔愛民的鮑局長」宣言結下署「北平市民衆團體泣叩」、代表團抵新華門時、衛兵因未奉命、當暫閉大門、向上峰報告、延至十二時許、各將領會議已散、何應欽當命秘書主任謝鍾元代爲接見、謝即傳知守衛啓門、因代表人數過多、乃命由代表團推舉代表、結果推定工聯代表張志魁、學界代表丁繼邦、慈善團體代表王秀辛、東北同鄉代表朱慶餘等四人、與謝氏會見、該代表陳述意見、一、挽留鮑毓麟、請政府收回成命、二、如無結果時、將赴京請願、三、再無結果時東北人民即行回籍、請予答覆、謝允轉呈上峰電中央報告、並請示辦法、約定於十三日答覆、各代表遂即散去、當余晉龢決定十一日晨接事後、東北在平要人、十日晚曾派四人謁何應欽、報告平市治安之重要、及民衆對公安局長更動之表示、市長袁良及余晉龢均接得報告、余氏乃於十一日上二時在中央飯店書就呈文、向市府請病假五日、袁市長星夜批准、余氏當於十一日晨八時偕隨員赴西山暫住、市府於袁良准余請假後、並通知公安局、謂余氏不克接任、仍請鮑氏負責維持平市治安、並請鮑氏銷假、呈文照錄如下、「竊晉龢奉鈞府平字第六五零號訓令內開、查本府公安局局長、業奉行政院魚電、調任該員接充、由府令知在案、所有該局印信、一切文件物品、限日欵項、須按照交代條例、府參事與承提前往監交、茲派本府參事會同前往監交、晉龢遵於本月十一日前往接收、惟因晉龢身體不適、近日途中受寒、勉强從事、精神疲乏、繁集於一身、不得已懇予給假五日、以資休養、謹呈市長袁良、晉龢」、公安局文書股以新任旣未接收、當即電傳各區署隊、際此新舊交接之際、務應加緊工作、不得稍有懈怠、影響市內治安、至局內科室、則發一臨時通知、文云、奉諭在新局長未到任以前、所有一切事務、仍照常負責辦理、是以該局各科長、十一日仍照常辦公、未稍休息、事後、據市長袁良發表一見、略謂「本人來平市、迄今已二月中、此次中央對於公安局之更迭、本人事前毫未聞及、但以最近情形而論、鮑對公安方面、確甚努力、惟在吾人理想中之北平公安局長、須具有充分警察學識、敏捷行政手腕、明瞭國際形勢、熟悉地方情況、始能適應、本人處此地位、僅轉達行政院之命令而已」、又鮑毓麟在德國醫院亦發表談話、據鮑稱「本人原與余局長商定今晨到局交卸、爲服從命令起見、仍准時到局、靜候交替、乃行至公安局門口、民衆擁擠門前、見本人至、群擁包圍、不讓入內交代、竊以服從命令、固爲天職、然民衆盛意亦殊難却、只好暫回醫院、但新局長一日不接事、本人對於北平治安、決負責一日、絕對不使市內治安發生影響、致商民稍感不安、本人任職三載、殊少貢獻、今日如此情形、實令我慚感交加、但盼新任能早日到局視事、俾本人早卸、得充分休養」、又鮑氏自十日與局員話別後、原擬不再到局辦公、嗣以余新局長未能按時接事、市府復令暫行繼續負責數日、爲維持市內治安安全起見、今晨（十二日）復力疾到局辦公、並在大禮堂前召集全局工作人員講話、以重職責、至十一時餘鮑氏仍返德國醫院休息

韓復渠出巡膠東
十日後可返濟
點驗駐軍視察政治治安

濟南訊、韓復榘於十七日夜十時十分、由濟專車赴膠東、偕同程希賢、張聯陞、韓多峰、沙月波、孟廣山及省府各廳並總部各處、均派人隨行、專車共十五節、手槍旅一團、二營長于鳳軍帶衛兵一連、隨行保衛、韓談、此行爲點驗駐軍、視察政治治安、先到周村、濰縣、再沿煙濰路、昌邑、掖縣、龍口、黃縣、蓬萊、至煙台、再東去經牟平、威海衛、榮成、文登、萊陽、即墨、由平度到濰縣返濟、約須十日可返、同行後政務李樹春、張紹堂代行、軍務交谷良民、劉書香代行

檢閱華北部隊
一日起實行
派鄒作華擔任

北平訊、軍分會通過節餉裁兵案後、並決定舉行各部隊大檢閱、茲悉檢閱人員、已派定侯成、鄒作華、門致中、高維嶽及高級參謀團分別擔任、定下月一日起、赴各軍駐防地點實行檢查、以一月爲期、其檢查要點、爲軍事學識、軍隊訓練與教育、槍械及戰術等、檢查後、共草一總報告、呈報軍分會、從事整個之改進、又中央訓練總監部騎兵監汪鎬基定明日檢閱南苑劉多荃部、改下星期赴平漢沿線視察各軍騎兵、北平又訊、何應欽派鄒作華爲砲兵檢查委員、門致中、高維嶽、等爲步兵檢查委員、自十月一日起、由平出發、分赴各地檢查步騎砲、軍、華北軍費問題、前何接黃電、已有返、日內攜帶具體方案北返、政整會欠撥軍分會協餉甚鉅、黃郛北返、當設法規定新接濟辦法、華北財政機關、亦擬歸併政整會直轄

羅氏巡邊記（續）

按陝省頻年所以災荒情況奇慘者、厥因水利不修、以致旱災爲患、赤地千里、陝省雖有黃河及涇渭二河、然河流、所及區域有限、近雖有涇渭渠之建築、亦以支渠未成、灌溉僅及三四縣、據聞陝北各縣河流絕無、農事全憑天時、故開發水利實屬急不容緩、一面疏通河道、一面完成支渠、其次造林、亦可調和氣候、關係至重大、近聞農林專校、已在武功覓定校址、年內即將開辦、將來造福必不淺也（乙）開發交通　陝省全境、除由西安東至潼關西達蘭州可通行汽車外、其餘交通、俱極梗塞、陝省物產豐富、如煤棉之類、俱以運輸困難、出口不便、故開闢交通、實爲急務、尤以隴海鐵路、更爲切要、此不但振興商業、移民墾邊之所利賴、即軍事上政治上亦有重大之關係、近者美麥借欵、業已成立、用途支配、尚未確定、中央如通籌全局、注意西北、以一部份作爲開發之用、則收效當非淺鮮、再者國聯技術合作、尤以注重西北、爲最要、其次優秀人才、亦應深入邊省、共同努力開發、庶幾[illegible]、始能以言建設耳

美大海軍論者
擬無限制造艦
對日改訂比率不與交涉
將由歐洲軍縮會議撤手

據某地電、美政府之首腦部對於日本改訂海軍比率意向之消息、已聲明日本若有正式提議、無論何時對此交涉皆不應允、蓋深知於一九三五年華府會議列國以各自國防必要將廢棄現存比率而行造艦美國之大海軍論者愈趨向無限制之競爭造艦美國因觀歐洲之軍縮會議之不能成功故擬由軍縮會議撤手云（國通廿三日東京電）

陳策抵柏林
考察歐洲海軍

柏林訊、中國軍事代表團一行人、由海軍上將陳策率領、十三日安抵此間、中國使館與德政府、均派代表迎迓、彼等來歐、係考察歐洲各國海軍、以爲改組中國海軍之張本、陳司令到後、即往訪德國海長、該團係於參觀法國各海軍港後來此

爲恐助長中國內亂
決不接受美棉
日外務省電訓駐華公使
紡織業者將遵守此方針

南京政府因處分美棉借欵困難乃由中國銀行總裁張公權之手策動向日方紡織業者出賣美棉、十九日對上海船津紡織同業會總務正式提議日本外務省以此借欵結局恐助長中國內亂故決在如何之條件下亦不接受、已對有吉公使發出訓電因之日紡織業者觀將遵奉此方針云（東京電）

第四十五回　珠光殺白面試乾坤刀　爐火添紅巧作鴛鴦塚（二）

宗同來了麼、小子在你老人家這裏已等了好久時間了、字文新一見果是徐鐵吾到來、忙將他拉起笑道、不錯、我早知你在這裏等候多時了、你來意、用不著對我說、我已完全明白、我當初並非不知不空和尚黨羽的踪跡所在、憑我的道力、不難都將他們扯入這袜布袋裏、不過那時候因他們的惡運未終、老夫也不願逆天行事、可是了這一般的地獄種子、剷除這時候却到他們的時候了、老夫早吩咐天津李虹光、到峰山去、專等你們到那裏相機行事、你們出面去同他動手、老夫在暗中你們的忙、不難把水月寺的魔怪、擒殺殆盡、不過那不空和尚夙根很高、來頭甚大你們斷不可處置他的死命、却必須妙蓮動手、因爲妙蓮同他的宗仇太重、他理合死在妙蓮手裏、正應上兩句古話、所謂冤有頭債有主了、至於白鳳林那廝已被一空禪師用飛劍殺了、白式陽法術不及白鳳林、道力不及不空和尚、這倒不消過慮、你們放胆先行前去、這番雖然包管成功事實上也有許多的困難、可是這許多困難、有我在暗中解助、是不妨事的、鐵吾聽完宇文新這一番話、暗忖老祖宗在暗中幫忙、意思是因他老人家一出面、不空和尚又逃得不見踪跡了、天幸白鳳林已被一空禪師所殺、算是砍斷了不空和尚的一隻膀子、老祖宗斷然不會打著誑語、不過不空和尚那們大的本領、怎麼應該死在妙蓮手裏想妙蓮那樣風都吹得倒的人兒、沒有一些本領、那裏能處死一個不空和尚呢、但老祖宗旣是這樣說、這其中自有顛撲不破的一種道理、我想當初項羽是一個蓋世的英雄、反死於烏江亭長之手、論烏江亭長的本領、不及項羽萬一、在項羽未遇烏江亭長之前、有誰能料烏江亭長能奈何一個楚項羽呢、鐵吾剛想到這裏、宇文新便向他笑了笑道、我這裏有一件法寶、是從一空禪師那裏取得來的、可暫時由你同去交給妙蓮、他有這件法寶、包管能報復不空和尚的仇、宇文新旋說旋從身邊解下一件東西又說道、這法寶是不能遺失用過了仍由我送回一空禪師的、說著、即將那東西給在徐鐵吾手裏、徐鐵吾看是一柄刀插在鞘子裏、一心想這把刀究是什麼法寶、一面想一面拔出刀來、看這把刀上有什麼特別不同之點、這刀才一出鞘、即見屋子裏普放出一團白光、轉瞬間一座黑黝黝的石屋、像似變成了一個光明世界、又似日光、又似月光、又似珍珠寶貝放出來的光芒一樣、這刀長有二尺、寬有五寸、刀背極厚、刃鋒極薄、刀背上畫着乾三連坤六斷的形像、刀柄上結着一道長不盈寸的黃紙條符已經字迹模糊、不復辨認、徐鐵吾看罷、仍將乾坤刀收轉入鞘、便問老祖宗這法寶應怎樣祭法、應該用什麼咒語來、宇文新道、這就是外行說的話、要用咒語、便不能傷壞不空和尚的性命

市內有訂閱本報者諸君請掛總派報處　電話九四五六番、大連市三春町二

最新瘦療法
美容及健康增進請服
用無副作用之優秀瘦藥（梅古魯）

欲常保持美容享受健康而得長壽者則決不可過胖、瘦身療法宜速用無副作用之藥品治療爲最切要、惟藥品療法中之厚爾孟療法之不一單一厚爾孟劑用以諸種厚爾孟混合者即藥學上複合厚爾孟之瘦藥誠爲理想的內服藥此乃醫界之定說也、瘦藥種類最多然複合厚爾孟製劑之瘦藥而以於美容及保險上有密接之關係之生殖腺厚爾孟、學丸厚爾孟卵巢厚爾孟混合之藥品其有男性用女性用之區別瘦藥者不過「梅古魯」一種也

◈自學理與實驗　醫學博士　小林 贊治

原來之瘦療法皆用下劑或行減食然均非良法、夫身體過肥與諸種之內分泌腺有密接之關係請參諸學理及實驗自然明白、驅除內分泌機能之障害爲合理的療法者即複合厚爾孟之瘦藥「梅古魯」最爲適切效果優秀者也

◈無副作用之瘦藥　醫學博士　川口 尹通

「梅古魯」非如甲狀腺厚爾孟之單一製劑瘦藥之、副作用之伴隨誠效果極優秀理想的瘦藥也、而「梅古魯」一㮣於肥滿症者易罹之血壓昂進、心臟痲痺、腦溢血、糖尿病、腎臟等之諸症敢斷言決有效果

◈效果的梅古魯　醫學博士　尾形 榮

「梅古魯」是依最新醫學所發明的複合厚爾孟製劑之瘦藥故與世間一般瘦藥之原料選擇不同、實作用最合理的效果優秀者也「梅古魯」如接續服之則能使新陳代謝機能振起亢進、有害之過多脂肪可安全確實而排除之、此事目實驗與學理即可保證之

（藥品有男女性用之區別）

藥價小瓶三圓、大瓶七圓、德用瓶十二圓、郵費各一角五分錢、各百貨店著名藥店均有出售如有售罄時可向本舖東京京橋區築地ビル內合資會社メーグル商會（振替東京四五八六三）購買　說明書贈呈

寫眞（由服本藥而體格適中之美人）

大連市浪速町　滿洲代理店　日本賣藥會社

醫師對於如意膏之靈效經驗

山西永寧大錫藥房西醫鄭君叔敬來書云『敝人嘗治一婦身患瘰癧數年不愈近以如意膏處方爲之治療未半月其症若失由此觀之如意膏眞不愧療膚靈藥也大凡皮病由於身體虛弱或便秘而起者如瘰癧疹面瘰疔瘡除如法內治外搽用如意膏以止痛癢而速告痊自亦大有裨補至於由微菌發生之皮病如疥癬癩頭爛瘡等症則如意膏直去病根更爲神效若夫割破燙傷跌損蟲螫如意膏善能消毒免受傳染能速其愈故亦甚佳請備如意膏以療皮患各藥房均有出售或直向上海江西路四五一號韋廉士醫生藥局函購　每盒七角六盒三元五角郵費不取郵票收用

一切信件可由奉天和記洋行轉上海韋廉士醫生藥局

對於淋病眞正的知識是
根治的第一步
淋病勿過懼　淋病勿輕忽

淋病一症有過恐懼之者、又有過輕忽之者　總須眞正的理解施以合理治療而根治之何有困難、但過於輕忽勢如等閑、或因荒忙誤施療法以致長久歲月病苦懊悔、或有睪丸炎、膀胱炎、關節炎、等之重症轉移、悔之無及矣

要知淋病之本質

淋病之ゴノコッケン黴菌人於尿道中即起炎症、而覺疼痛又生膿血此事無論何誰爲可知曉、但對其他詳細諸點多有知識不足者　普通症次經過之淋病、染後三週間爲旺盛期症狀激烈苦痛益甚、其以後三週間爲治遂期、則漸次可以療

療法之選定務須愼擇

如前所述、如施以適當之療法、則患期可以短縮、他如續發可怕的攝護腺及睪丸等之病症、又得防止、但如用以姑息之方法治療、則淋菌當然於粘膜下作病巢而五年十年之後亦常有奇蹶的感覺

決定必要的尿療法

用藥物滌洗或注入即能絕滅淋菌之作想者、現在幾希矣但又不可斷言決無斯想者、博某士曰「銀劑（銀之蛋白化合物）之濫用、其害非淺」此語乃屬對醫師而言者、而普通人之銀劑注入尤不足論　尿道很長、且帶有複雜性之關係上、依含有藥物之尿液、而炎症而之滌洗、殺菌鎮痛爲最普遍的、如所共知之尿於尿道而上、無餘的滋潤、故此含有藥物之尿液有强力之殺菌、消炎、鎮痛三作用與其他水分滌洗作用共爲淋病治遼上不可缺少的理想的療法也

內服之尿療法藥品

護身淋藥、是以尿療法爲目的研究之結果而新製成者、其主藥入於腸內始得吸收及入腎臟中與一種物質化合、而使尿有强力防腐性、及殺菌性其他於尿療法必要之作用悉有具備、此藥發賣日雖淺但斷然壓倒一切之他藥、誠非虛語也

於淋病及消渴
護身淋藥

適應症　男女急性淋病　男女慢性淋病　同（淋毒性尿道淋）　男子急性尿道淋　女子急性尿道淋（副睪）　膀胱加答兒

定價一圓、二圓、三圓、五圓、十圓

發賣元　東京市神田區花房町　山崎嘉太郎

代理店　大連市浪速町　日本賣藥株式會社

稀奇之發明!!

不論在電車裏或室外

何時何處均可輕便使用

並雖其一滴亦不空費

其瓶卽成

自動式之點眼器

新案特許

新容器之老篤眼藥

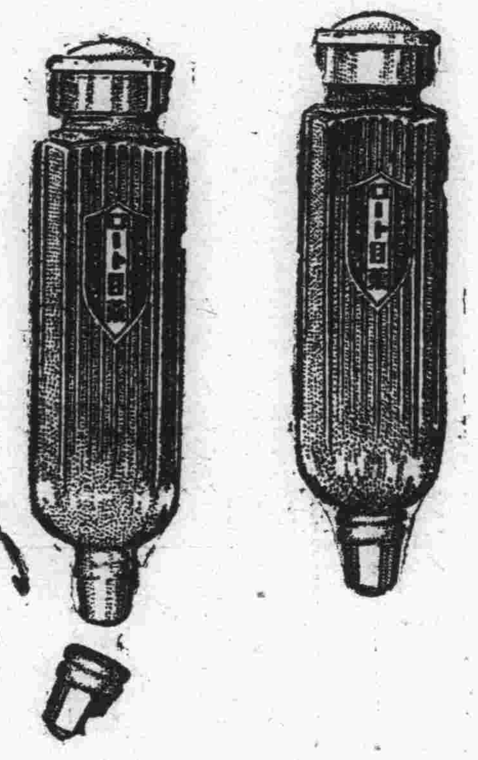

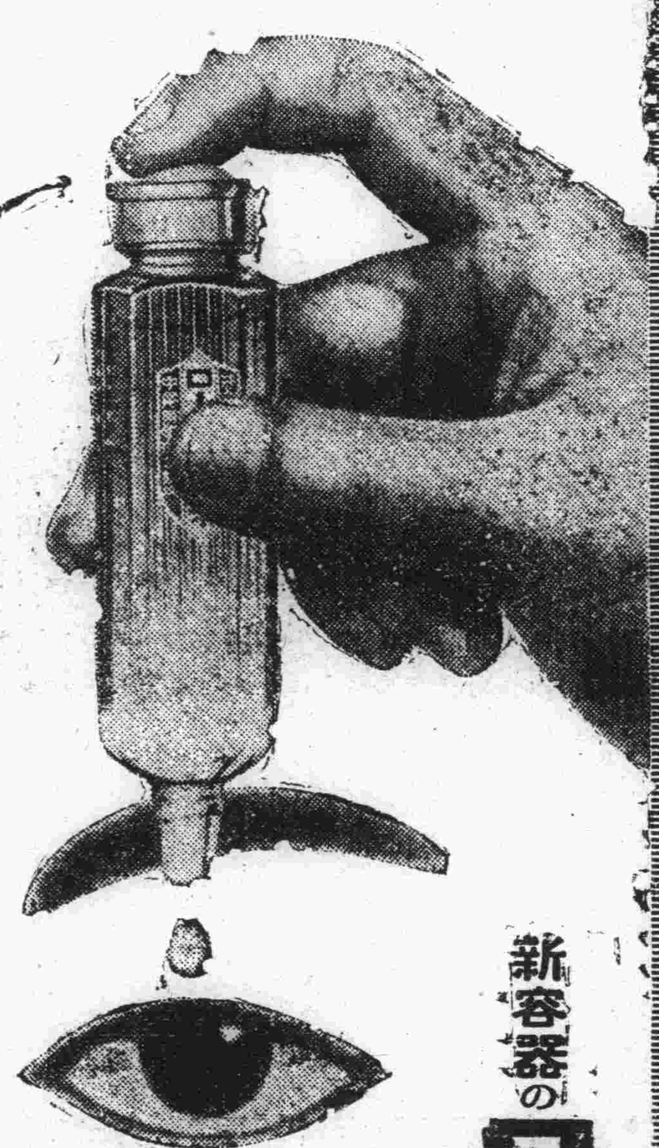

新容器のロート目藥

EYE WATER
ROHTO
is an excellent lotion for inflamed, red and weak eyes and granulated lids.

小兒用老篤眼藥

小兒則有小兒用老篤眼藥、係爲十五歲以下之小兒、特別留心而配製者也、不痛、不刺、雖幼小之兒童、均可使用、決無所誤、定價金二十錢‧金十錢

老篤眼藥 新容器之効果

1 携帶便利、用法簡單、故不論在電車裡、或工作寸隙、或於夜間就寢時、點眼均甚便利

2 容器之口不尖而滑、故縱爲兒童點眼、亦並無危險

3 容器之蓋子摘開時、誤將容器傾倒或倒下 藥水絕不致於自漏

4 容器既爲扁形、雖在桌上亦無倒轉墜地之虞、又携帶於衣袋、尤爲輕便

5 並無如從來棉及玻璃所製成之唧筒式點眼器 隨用隨漏之虞

6 蓋子既如式扭緊則携帶中決無眼藥漏失之虞

與原有品價格同

藥價

大瓶	金五十錢
中瓶	金三十錢
小瓶	金二十錢
小兒用	金二十錢
試用瓶	金十錢
試用小兒用	金十錢

小瓶之（定價金二角）使用量＝約百滴

以貴重藥材配成 最有効力

主治症 火眼、眵目眼、起星眼、流行眼疾（結膜炎）、昏花眼、疲勞眼、爛眼、脫拉火膜（顆粒性結膜炎）、凝眼、曇眼、血紋眼、衝傷眼、麥粒腫等

井上德國博士處方　中尾藥學博士指導

有權威而完全無缺之處方

老篤眼藥、係基於日本眼科界之權威井上德國醫學博士、任東京眼科病院長中、費多年之研究所得之祕法、經藥學博士中尾万三先生嚴重監理下所製成者、故由醫學藥學兩方面觀之、洵爲完全無缺之靈方也

處方之合理化―專期卓効

用法簡單、能將眼病從速治癒、爲家庭眼藥之第一使命、老篤眼藥既基於最新學理配成、不僅於收斂、防腐、及殺菌上之功効、且能消炎鎭痛、凡治眼病上應有之諸種作用、無不齊備、而又配製合理、故用此藥、並無其他藥液洗眼之累、加以効驗神速、洵爲最合近代眼科之仙藥也

藥到於眼不刺不痛爲特色

老篤眼藥、因有特殊高貴藥之作用、不特奏効準確、點眼亦不刺激、點眼後「頓覺目力淸爽」、此其一大特色也、不特有効於眼疾而於運動、或讀書、或記帳、以及其他細緻事務時用之、亦可收最大効力

由日本最高之眼藥工場製出

老篤眼藥工場、係日本最大最高之眼藥工場也、於大規模優秀無比之設備下、自中尾藥學博士以次敝製藥部員共同盡其最善、而從事於生產、故老篤眼藥、雖於數千萬中之一個、亦必完全有効並可確保

總號 大阪東區南久寶寺町 **山田安民藥房**

經理處 大連市浪速町 **日本賣藥會社**

◎各商埠著名藥店均有代售

奉天

境內雖無大股胡匪 小帮仍在跳梁

事主負重傷警察竟殞命 城鄉搶刼案之迭出

瀋陽縣內現已開始制地以致胡匪漸次斂迹惟小股之搶掠仍難盡除日昨廿日縣境又有發現原略誌於下

一九署城南馬民屯分所管界廣照寺村住民秦長興家於廿日午前一時許闖進匪人四名進屋後强索財物秦某以黃不接何來款項該匪情急乃行開槍連發三响即向南方逃去秦某受重傷經家人相告該管分所分所長乃親率警士五名追擊同時駐渾河鋪之警察騎中隊一分隊二十名亦前往追剿云

賊斂迹即每有發現搶案亦多破獲殊可爲地方慶十八日城南十里河村發現匪警並將村民王殿斌盛會等架去一節曾誌前報自該案發生後解將察長即調動警隊盡力剿捕結果經楊樹生鄉團長於十九日午前十一時在該北村溝發現該匪於日警匪相戰一時後匪勢不支乃向新民縣境逃竄該二人票乃得重行還家云

匪人行搶千方百策誠有防不勝防之概更尤有甚者竟有於光天化日之下悍然行搶誠令人髮指日昨二十日間十二時大西關大什街南分所管界隆升號後院寶興茂錢莊突來匪人一名身着青學生服年約二十五六歲中等格頭戴紙盔帽坐汽車馳赴該號進屋後出八音手槍向掌櫃逼錢計飜去大洋一千元搶畢仍坐原車停門首逃去逃至小西關羊角胡同北口下車步行逸去該車爲六十號載座汽車爲小西關朱剪爐分所双豐汽車行之車發事後除由警察方面嚴行偵察外並將該車及司機人逮捕以行追究云

棲房附近 胡匪已剿滅

寧安之日本守備隊高橋討伐隊十九日午後十時與警察隊協力討伐棲房附近之匪賊現已平息該守備隊即向寧安凱旋矣

須發鼠疫 預防淺說 飭令各分所 須輪流詳覽

瀋陽警察廳鑒於通遼方面疑似百斯篤頗爲猖獗曾擬定招集衛生主任及分所長等到廳分期講演等情業誌前報茲又令將關於預防之要點摘出印發各分所茲覓得原文照錄於下

爲令遵事查近來通遼一帶發生傳染病疑似鼠疫該症傳染性爲最迅速本廳爲保健衛生及防患未然計已令各署衛生主任各分所長按時來廳聽講關於該症預防各事宜在案茲爲普遍計隨令領發鼠疫預防淺說兩本仰即轉飭各屬輪流詳覽併將預防要點摘出印發各分所週知爲要切切勿違此令

軍人竟自縊 戀女招待結果

瀋陽縣九區御花園前空房中忽發現自縊男屍一具身着靖安游擊隊制服查其懷中手牒上書二隊三營七連一等兵張榮貴等字樣更有一趙蘭芝在東邊谷地裏一等字樣據各方調查之情形頗爲離奇原略誌於下

據稱該張某與工業區三合館女招待趙某相愛天長日久熱度增高後不悉何故二人相約偕赴九泉之下但在屍場只見男屍縊死更依張某手牒所開至東邊谷地尋找則竟無有女屍頗令一般人問々

更據一般人稱此亦爲女招待者之一手腕耳嗟堂堂七尺軀爲女人玩弄若是亦可悲矣該張某早被靖安軍開除有日但訊諸該軍尚知張某之地址並有義父劉某住工業區五六七號等情經法院檢驗畢乃通知劉某現劉某已領屍掩埋云

幼童何處去 請求警察查找

近來市面居人小孩之失踪者每有所聞其間固有別情存在然人煙稠密爲保護人者實不難辭其疏忽之咎蓋孩提之童辨方向之能力尚稱缺如不特稚子有難辨識即成年之不熟習省城者猶多不解故爲保護人者實有重大之責任日昨廿三署樂王廟分所管界永泊堂胡同一二六號住戶徐福春，子名德良年八歲於午後三時外出直至廿一日尚未歸家該徐某乃急赴該管分所報告請轉報警廳代爲查找該子身穿青學生服膝褲青袍眼稍斜警廳聞報後當即飭署詳爲查找云云

奉天商埠地 日商被匪搶 警署正任偵緝

奉天商埠地經營雜貨商人日鈴木喜三治六十四歲家於廿一日夜九時二十分鐘時突然闖入二滿人强盜最初裝作買物之客人進店後將短槍舉起綁縛店主鈴木强迫將金錢献出該店主不敢違抗將店中所有日金三十元全數交與匪賊得欵後隨即逃走事主報告警署隨即張設警戒網到處檢查

瀋遼長途汽車雖自青紗帳起後仍按日開駛以便交通忽於月之十九日午前九時許由奉天出發赴遼中時行至遼中小新民屯附近突發現潛伏之匪賊二十餘名開槍射擊致將車體打壞車行停止該股匪乃行登車搜翻總計搶去乘客携欵五六十元之譜並車上坐有遼中警察隊二名其一名因與抗衡致爲射死所帶手槍一支亦被搶去現正在嚴重搜查中云

瀋陽縣警務局長劉啓明氏自到任以來即努力清除縣境匪患其間尤以督查長解斌忱指揮有方匪調動得境法云縣致

西安

胡匪竟慘忍乃爾 洋油燒斃老嫗

搜去煙土即呼嘯而逃

西安縣境太平河民戶劉姓者因避胡匪之亂全家他遷家中遺有七旬之老嫗看守門戶以爲胡匪雖來其奈老嫗何詎知匪徒殘忍成性以酷殺爲能於月之十九日有由太平河來人傳說於十七日晚有胡匪數名到劉姓家將該看門之老嫗百般拷打始說埋有煙土四十餘兩以外別無儲藏該匪復得隴望蜀竟不相信更施慘無人道之刑將洋油倒在老嫗頭上以火燃之登時燒斃該匪等遂即遠颺及經該家人知曉已無濟矣噫匪徒無良何其殘酷之甚也天理難昧循環不爽寧無報乎

營口

分佈軍隊重重包圍 盧匪殆將全滅

大房身發現匪探被警捕獲 水警巡船馳赴三岔河剿匪

被遼東地區警備軍擊潰之盧士傑羽黨百餘名逃竄至盤山縣北小狐狸台一帶擬與仲股聯絡茲聞王殿忠司令謀將匪黨根本剿滅計將駐防田莊臺之楊團一部配置於遼河右岸大房身一帶作爲應援嚴防逃匪東竄並指揮高坎灣駕掌寺各防地部隊馳赴狐狸台之各處預定地點又步兵第二營之一部一百餘名携迫擊砲數門機關槍多架由田莊台登車全大窪站降車開赴匪巢南方之防地駐防大高坎第一營之一部士兵百餘名於十八日朝已出發該處擔任駐屯防務協助進剿以上各部隊業經聯絡一致已佈成重重包圍陣式現正開始總攻該此小醜陷於嚴密陣中不難一網打盡云云

匪首盧士傑於九一八滿洲事變之前充當高坎三岔當執事當事變之際將該當之民間信欵抵押品全數携之潛逃後竟落荒爲匪到處滋擾曾經日滿聯軍擊潰竄逃無踪現該匪又行捲土重來盤踞於地警內分署古樹子村一帶但因軍警防預森嚴不得其逞乃策出新穎根據前項抵押逼迫各借戶湊欵贖契現有軍警正在搜剿中云

營口市警察署長因鑒鄉間時有匪警曾將市警大隊一部調駐大房身一帶補助防務由馬大隊長率隊駐防該村聞馬君歷充軍警要職富有經驗爲人極其忠厚對於鄉民慈祥和藹對於部屬管理森嚴該區鄉民亦咸依爲保障於月之二十日午後二時許該隊長率隊出勤搜查以防匪賊潛跡適見行跡可疑之行人兩名急趕至近前盤詰因言語支吾結果在該二行人身上搜出手槍一隻即逮隊究訊一名劉永貴一名于春久茲聞該二犯供認係双合鄉匪之密探云

本埠遼河水上警察局頃據情報派遣遼河第一號巡船一隻隊員三十餘名携迫擊砲一門機關槍二架於昨二十日午後二時許出發馳赴三岔河一帶剿匪云

市政課補修馬路

本埠市街馬路於事變前經市政籌備處翻修完竣迄今二年有餘唯歷經車馬輾壓多有崎嶇不平之處如不補修非但交通不便即於觀瞻亦殊不雅且必愈壞愈劇損失亦隨之愈大楊縣長有鑑及此特命市政課招工修補以重路政而便交通

宮部隊長寄贈 運動會銀盾

本年全營口秋季陸上運動大會曾經荒木部長籌備就緒訂於月之二十三日藉日本秋季皇靈祭之祭日在本埠新市街舉行等情業誌本報茲聞海城警察隊宮部隊長爲嘉獎各團體對抗競技優勝起見特製大銀盾贈給該會以便應用併大石橋白川洋行主人贈送麥酒一箱云

匪患已肅清 農民紛紛遷回

入夏以來盤踞鄉間之胡匪搶綁滋擾蹂躪鄉民故多遷入埠內暫避其鋒現經遼東地區警備軍與地方警察公安隊自警團等聯絡一致並承友軍之援助隨時隨地追踪痛剿其幇均已殲滅所餘三五小醜因秋收在即無處容身亦皆隱形斂跡遠逃他方矣是以遷來鄉間民稱安謐近日五六兩區來營避匪鄉民均紛紛向回搬移工作農事云

王警官克盡厥職

按照事變後庶政百案無不感受影響而致敝迨至王道遺政治刷新凡百政事如若得人無不立良好之效果茲就鹽務一項論之如鹽務署所轄之山縣塲務局自王警官煥然任事以來竟能任勞任怨督率鹽巡認眞查拿鹽匪而鹽匪確已肅清現屆秋鹽暢銷之際衆灘戶因今歲稱鹽未受損失莫不感王警官維護之力俱各稱頌不置如王警官者克盡厥職博得衆灘戶頌聲載道可謂無愧矣云

新民

獲刼車巨匪

奧山指導官

於本月六日午前七句鐘有匪首清鄉八河双龍等六十餘名搶去巨欵各情曾誌前報該匪在白旗堡被匪擱刦打傷路警自春到處捐綁值此荒年捐欵實屬寥寥今竟打刧火車得十數萬之巨欵可謂賊運發旺矣孰知財帛與性命尤關况大網恢恢疎而不漏奧山指導官立率騎兵第一中隊協同友軍及鄉團等在五區任家窩堡附近搜尋卒將刧車之正賊報字八河一名外共犯者一名嫌疑犯若干名全行捕回打下槍械大小槍五六支現正問供搜捕餘匪力行剿滅以安閭閻云

嚴查城廂之戶口

從來賊匪不淨皆由於戶口不清往往一人犯案卒致株連多人推厥原因皆由情面難却或親屬收留始則通綫終則窩財濟也署長有鑒及此特派委警按戶偵查並家々曉諭日後不准窩留賊匪查戶口即所以清盜源也

瓦房店

列車發着將改點

瓦房店驛長川名繁吉氏因總社定於十月一日將列車發着時刻改點則本驛列車發着時刻亦須隨之改正通告週知故此近日來對各車驛改刻及編製發着地點之摘要頗呈非常之忙碌云

洮南

九一八舉行慰靈祭 日滿軍大演習

蒙古騎步兵亦行參加

洮南爲九月十八日係滿洲事變二週年之期追悼陣亡將士慰靈祭並於是日下午一時在西門外大空場舉行日滿兩國軍隊閱兵及分列進行實彈射擊等等教練之校閱茲將是日舉行工作經過情形記錄如左

一、蒙古騎兵及步兵教練步兵則隊形之變換及殺敵之表演騎兵則檢閱冲殺敵人之戰壕教練廿分始畢

二、滿洲騎兵駐洮第二旅九團一連本爲二旅之基本軍隊秩序井然軍紀嚴肅舉動尚武頗得觀衆之鼓掌喝采而其演習之冲殺敵人初則運用整齊繼則如萬馬奔騰冲將過去雖係表演實如赴陣之兵也教練二十分鐘始畢

三、騎兵教練第一次則表演冲鋒殺敵其勇武之精神及訓練之迅速早已入讀者之目故不贅言惟其演習騎兵之預防敵人之飛機則愈出愈妙一聲號令全隊散開數人分一處每處之人馬尙仍整齊如故實可欽賞繼則演習預防敵人砲彈之教練包圍敵人鎮地之教練均皆精神倘武演習迅速此乃兵貴神速之謂也演習約四十分而完

四、駐洮騎兵〇團之裝甲自動車戰鬪教練中係用兵十二人旋轉機關槍一架在車之四面可以能自動射擊敵人觀其冲殺陣地放出之狠烟白色能遮避敵人視線並能擾亂敵人之陣伍繼則利用地騎兵冲殺上去則敵人一氣而破矣表演正興之際則施行飛機爆炸及演飛機上空散撒日文事變慶祝傳單飛機之機關槍掃射

五、洮駐騎兵團機關槍教練數百米之目標仍發必中可見平素之熟練表演二十分約發千响

六、則爲重砲射擊演習聞聲之後則已中標矣觀者莫不鼓掌稱快繼續則表演水雷及地雷爆炸馬術等下午四時始畢會乃極一時之盛當日參觀者沿城墻上下擠々擁擁約有萬人以上可謂吾洮邑此第一次之大演習盛況云

吉林

軍官教練處成立

吉林省陸軍第二教導隊朱大隊長現爲使編餘軍官上士等二百人就學深造俾成專門人材起見遂擬成立一軍官教練處仍委石黑教官指示一切並委任該隊研究部職部附爲處長負責辦理日內即將正式成立云

俱樂部映演電影

吉林滿鐵俱樂部茲爲提一般人士正相娛樂起見特假東商埠大馬路青年會演映電影爲美國巴羅馬得最驚人之出品之海底奇怪動物與人間之爭鬪屆時男女觀衆異常踴躍云

劉局長公畢返哈

吉林省淞花江下游水上公安局局長劉賓源氏前者因公親自由哈搭車來吉晉謁金警務廳長稟陳防務請示機要並且領本月份警餉以便節前發放茲以公畢職責所系不能滯吉劉局長遂於昨日搭吉長車行返哈云

司令部組印刷所

吉林省警備司令部吉司令官現以該部關於印刷事宜非常之多招商承辦不但虛耗欵項並且諸稱不便茲爲便利公務節省經費起見遂擬在無線電信隊組織一印刷所刻正着手積極籌備日內即將成立云

密山那縣長返任

吉林密山縣縣長那璞府氏日前因公親自由密邊行來吉辦理一切要公茲以事畢未便滯吉那縣長遂於日昨由吉遄返密山縣云

司令部調委團長

吉林省警備司令部吉司令官現查陸軍步兵第七旅第十八團團長富如弼因事呈請辭職業已照准但遺席甚重未便虛懸遂於日前明令發表調委步兵第旅參謀長裴英賢接充以專責成而重防務裴團長當即拜命前往視事云

嚴查旅店與妓館

吉林省會警察廳鑒於吉長現爲維持省城公安以防不測深恐不肖匪類潛匿各旅店妓館伺機思逞急應嚴查未便疏虞該廳遂於日前通令各區署對於界內之旅店妓館務須逐日嚴加檢查不得忽視如查有形似可疑之人即行詳細盤詰但亦不准故意刁難客民以保治安仰即遵照辦理云

臧廳長呈報視事

吉林永吉地方檢察廳呂興周廳長已調升地方法院長遞遺之缺遂由司法部明令發表委前永吉縣長臧爾壽接充以專責成臧廳長當已遵令前往履新接篆視事並具文呈報司法部備案云

法院旁聽記

王玉華向關文虎 要求給與養贍

扶正與否爲本案關鍵 仍須待傳證人再審理

關文虎之父於十數年前將其生母張淑琴逐出寄居北關白衣菴於去歲其父死後文虎即將生母接回家中此後以致家庭風波屢起髮妻趙氏文因婆母之歸家以致夫妻感情破裂竟携物潛逃雖經中人再三調解終未和平解决竟訴諸法院夫婦對簿公庭訟案達數起均詳前報至今尚未完全解决同時文虎父之妾王玉華曾有扶正之說亦因與張淑琴感情不睦致與文虎發生齟齬去歲張淑琴歸後即寄居文虎叔家但久居人家終非上策况已無積蓄生活維艱乃欲以扶正之身分以與文虎分析遺產於一月前即行起訴於瀋陽地方法院後經中人再三調解而王玉華向文虎索大洋三千三百元以度餘生永與文虎斷絕關係而文虎祇與哈五三千元因相去懸殊未克和解但因王玉華之身分尚未證明究否扶正尚成問題故仍須傳證再審茲誌日昨審理情形及到庭證人之證言如左

問王玉華你多大歲數答我現年三十一歲問你是甚麼地方人答我就是瀋陽縣人問你現在甚麼地方住答住大東關下頭門牌廿號

問關文虎你今年多大歲數答我今年二十問你是甚麼地方人答我是本城人問你家在甚麼地方住答我家住大南關射家胡同

王玉華供

問王玉華你因爲甚麼告關文虎答我因爲在他父親死後我向他要人家給送的帳子他說沒有我們問你現在沒和他在一起居住嗎答沒在一起住只因那次口角我就在我們後院住呢問你告他打算怎麼的呢答我向他要養贍他父親留下那些財產得給我養贍我自己過問你打算要多少呢答我應該分得多少我要多少問你甚麼時候嫁給關文虎的父親答我十七嫁給他問你男人叫甚麼名字答叫關秀峰問是在民國幾年答是民國八年問你嫁給他做妻是做妾呢答嫁給他那時是做妾問你甚麼時候扶的正呢答民國十八年扶的正問你扶正有舉動沒有答舉動問都有誰知道答那時他父親在哈爾濱水上公安局當局長呢當時本局人員全到了問還有甚麼憑據沒有答本局人員給送的銀盾問銀盾都是誰送的答是科員以上職員大家給送的問現在還有沒有答在他父親死後他向我要東西我交代東西的時候全交給他了這個銀盾沒有拿出來現在在他手呢問銀上還寫字沒有答上頭有四個字問寫的甚麼呢答寫的中正而立四個字問都有誰看見了呢答上次我們家族上族長也來證明了並且我還到哈爾濱去一趟也給具結來了問在扶正的時候還治席沒有在哈爾濱月香村治的酒席嗎問你就請求和關文虎分產嗎答我請求和繼承人分問關秀峰不是還有一個女兒嗎也有繼承權嗎答我就分我所應得的該得多少給我多少

關文虎供

問關文虎王玉華到底扶正沒有答他在上次說新世界這次他又說月香村法官能記得他上次所說的如果要眞有這件事情他怎能把在誰家還忘了呢他又說銀盾在我手呢他把東西交給我時候別的東西全拿出去了他怎麼就能剩這一件呢况且這件東西又是他的生命比別的東西全重要他怎能忘了呢足證是沒有這件東西（王玉華說那時我把東西交他的時是在皮箱裏來我以爲拿出來還得把東西全翻開我沒想到有這件事我要知道你這樣我定不交給你了）問王玉華到底是不是民國八年過門呢答不是民國八年今年大概十幾年了我那時候還小呢沒記清楚問現在十幾年了不仍然是民國七八年嗎答是是民國八年問他扶正你知道不知道答我不知道問不是說還有舉動嗎你怎不知道呢答我多暫也沒離我父親有舉動我怎不知道呢他並沒有扶正他若扶正了我父親這老朋友齊恩銘張世英全是我父親多年的老朋友他們怎麼全不知道扶正了呢（王玉華說他們不是全沒在哈爾濱從哈爾濱具結來了呢答誰知道他去怎麼樣運動的呢

王玉華供說

王玉華的證人周奎五周維魯張世英我還全不知道呢在我扶正時候這些人也全沒在哈爾濱他們怎能知道呢問你扶正的時候都有誰知道呢答有本局的職員陳文博劉海山胡寶範全知道問胡寶範是幹甚麼的答是在水上公安局當科長問劉寶元呢答劉寶元是現任哈爾濱水上公安局局長是接他父親任問王林是幹甚麼呢答王林那時候並沒在哈爾濱是在當歸呢問梁作林和高齊呢答那兩個人我不知道問你把金萬林叫來是幹甚麼呢答金萬林是劉局長劉寶元打付來說和我去了劉局長說證他說你回去吧我打付人給你們說和說和就完了吧金督察長來了說也不好說也沒法給作回去不給作這個證後來我強說着他才來的

金萬林供

問金萬林你今年多大歲數答我今年四十歲了問你是甚麼地方人答我家在奉天南廣屯住問你現在幹甚麼呢答我現任哈爾濱水上公安局督察官

問王曉霞你今年多大歲數答我今年三十問你在甚麼地方住答住在本城大西關

問崔振聲你今年多大歲數答我今年二十八歲問誰舉你的做證人呢答上次王太太舉你我（王玉華說我舉你找你不來你那時也在哈爾濱哪大堂上有神你得憑良心說（崔振聲繼說）這次是關文虎把我找來的

法官說你們來作證人得全說實話你們全給具一個結

金萬林說我本來說我不好打意不來不來關太太緊向我說我就不得不來我來了有甚麼說甚麼我也不怕文虎不願意

金萬林供

問你知道王玉華到底扶正沒有答確實扶正了當時我還在場了呢問扶正還有甚麼舉動沒有答有舉動在月香村吃的飯問吃飯有你沒有答有我問你是王玉華找你來的嗎答我是劉局長打付我來說和的就因爲他們兩方面差在錢上所以沒給說好我不來給做證人我不來因爲我的話很難說一方面是關太太我是劉局長提上來的一方面是文虎是關局長的兒子我若說沒有對不起自己良心對不起關局長和關太太我若說知道對不起文虎了關太大說求你別的不行求你說一句公正話還不行嗎我才來的我所說的話全是實在的如果調查出來有一句不實我甘愿受處罰問王玉華扶正時候關文虎在場沒有答他在場呢他還給他王玉華叩頭了呢問還請客了嗎答請客了問在甚麼地方答在哈爾濱窯子傍邊月香村請的客問請多少客呢答本局科長以上的全有問那時你在水上公安局做甚麼了呢答我那時當保安隊隊長問誰把你找來的呢答關太太去找劉局長來給做證劉局長覺得這個證人沒法當就叫我來給說和我來了給說一回也沒說好問你怎麼給說和的沒說好答關太太要三千三大洋文虎答應給三千他說是哈洋哈洋與現洋差太多了說和人也沒背錢搭子來又說况且文虎祇給兩千那一千他說由劉局長給拿劉局長打付我來也沒說那能說叫劉局長給拿一千元錢嗎所以沒說好人家關太太說不動產值四萬元錢我要三千三的錢不算多

時咱們聽也是實在的問你說的全是實在的嗎答全是實在問這個結是誰給具的呢答這個結是劉局長親身給具的問打發你來說和還給你具結來幹甚麼呢答來時具結爲的是若說和好了這結就不交了說和不好就把這個結一交問胡寶凡在那呢答胡寶凡在水上公安局任職呢問王經理是誰呢答王經理是關局長老朋友關太太扶正也場了那時他在那當隊長呢這關太太去找局長正趕上他在場所以也落了一個名

王曉霞供

問王曉霞你是做甚麼證呢答我是在民國十八年二月到水上公安局問你在那幹甚麼啦答我在第一科當雇員（金萬林說我不認得他王玉華也說沒有這一個人）答我是第一科洪科長用的人問王玉華扶正你知道不知道呢答我不知道若有那個事我也不能不聽說問你在那住幾個月答我是二月去的八月走的問你另外還知道甚麼答別的我全不知道

崔振聲供

問崔振聲你和關秀峰是甚麼關係呢答我跟關局長當差了問跟他當幾年差答當二年多差問民國十八年五月你正跟他當差呢嗎答我那時正跟他當差（王玉華說你那時多暫跟局長當差了）問你從多暫才不跟關局長當差了呢答我是民國十八年九月走的問他們辦事情你知道不答他們辦事我不知道我跟局長當差有這個事情我還能不知道嗎（王玉華答你知道我們娶媳婦嗎崔振聲答我知道是在新世界娶的王玉華問你知道誰的媒人誰的證婚人崔振聲答證婚人我那知道去王玉華問你在那這你怎能不知道呢當時還照的像你當跟隨倒不假你是那年二月間走的法官說你在那你怎麼連證婚人全不知道呢這可也真奇怪

法官問劉寶元是甚麼地方人答是海城人那時他當副官和局長是至交

法官問周維魯那時在公安局幹甚麼了答他當秘書來問現在幹甚麼呢金萬林答現在在家呢問他家在甚麼地方答在錦西問周連員現在幹甚麼呢答現在還在差呢

法官詢問律師陳述意見双方律師陳述畢法官說待傳到證人再行開庭云云

岫巖

承認紀念 慶祝大會

岫巖國曆九月十五日爲大日本帝國承認我滿洲國週年紀念日經本縣各機關各學校各法團及民衆舉行慶祝以彰盛典是日天朗氣清惠風和暢於午前八時各機關首領齊集城裡關帝廟前計到會者爲劉鈞仁縣長中村參事官內務局局長文立江住田憲兵隊長鳥畑指導官由奉天者到岫巖宣撫班宣撫班長寺川忠男氏施撫官董萬津氏宣撫官金安滓氏宣撫官李朝祝氏警務局長李芳國警務大隊長汪德格以及農商兩會長教育股長各要人並有守備隊騎兵及警防干營本縣警察隊各學校男女生約共千餘名之多均參與會盛大舉行隆重典禮茲將會序錄如下

振鈴開會△全體依次肅立△縣長致開會詞奏軍樂升旗燃爆向國旗行三鞠躬禮△脫帽鞠躬△再鞠躬三鞠躬△升冠軍隊舉槍△奏國樂南校△國歌合唱△校△縣長祝辭△農務△日本守備隊長祝辭△長感謝文會長朗讀感謝決議文△功八有表彰式△各校團體表演拳尙蹈表演△三呼大日本帝國萬歲△三呼大洲國萬歲△游行

出南門由大什字街入東街南行至文昌閣折回沿東大街北至大通門旋回解散並日本憲兵隊長及各學校均有懇切演說頗動聽聞十一時許赴街游行軍樂隊導之於前軍警學校列隊於後復有商務會主扮高蹺同樂會隨行表演一時觀者塞途頗爲熱鬧直至午後一時返會齊集關帝廟前高呼滿洲國萬歲萬萬歲始行閉會云

公務已完畢 劉縣長回任 警隊齊往迎迓

岫巖劉石農縣長前搭乘飛機赴省晉謁上峰面陳地方情形暨請示一切要公等情業誌報頃各項公務均已辦理完竣現已由省回任警察步騎隊咸前往途次迎迓及十三日午後一時許劉縣長於軍樂喧闐中已安抵衙署矣想此次歸來對於地方庶政定有一番整頓也

三胡匪行搶 搶去粗布衣服 及現欵廿元

岫岩西南三里許石家嶺後滿作戶初德禮家於九月十三日午前五句鐘時不知由何處竄來一胡匪三名身着便衣持大槍者一名持手槍者一名持木棒者一名勢甚兇惡闖進住屋持槍威嚇不准聲張威逼財物結果計搶去粗布衣服大小七件現洋拾元流通券拾元搶畢即行逃走比及報告警所追擊則匪早已無踪矣

鐵牛帮途中綁票

岫巖縣屬胡匪肆掠頻聞於九月十日本街臧家舖執事臧福臣赴孤山辦魚行抵距城八里之鴨河突遇鐵牛帮匪當將臧某綁去不知去向並聞帶有人票二十餘名之多該匪胆敢屢在附郭之地行綁眞乃橫行已極矣

縣公署委任 政治宣傳員

縣公署奉令組織政治宣傳班以宣傳王道政治該班刻已成立業經縣署委任胡羽飛李作雲宮樹桐等三人爲一區政治宣傳員該三君曾充教員想此次奉委於王道政治定有一番宣傳俾人民對於滿洲樂土有深刻之印像焉聞擬每區設宣傳員三人其他各區尙未委定而正在物色妥員中以俟委定再行續誌

訓練法警 教誨犯人

岫巖縣地方分庭監督檢察官陳鳳璟氏自蒞任以來對於司法一部大加整頓頗有起色實非昔日之黑暗司法分庭所可比也日前奉令訓練看守以期造就全完看守人才業委檢驗吏倪金華實行訓練已誌前報茲該庭督陳鳳璟氏查看本庭法警深恐不諳警章遇事無所措手爲期根本明瞭實地訓練以期深造法警人才計故該監督每日親自訓練以資愼重再查看守所羈押人犯頗多考其原因多半不明法律致遭刑網殊屬可惜若非設法補救加以教誨難期改過自新是以擬定決派本庭遲仙喬書記官每日赴看守所訓誨兩次俾免被押人犯再蹈法網該書記官奉命後現已實行教誨云

批示

◎奉天實業廳

△張惠卿 呈爲轉飭迅予發還已繳漁段租金由批現正追究一俟繳廳即行令局傳知具領仰即回里靜候勿用在省逗留

△興北汽車行 呈爲變更股東另舉經理懇祈准予備案由批查核所報情形大致尚合准予備案仰即知照

◎照瀋陽縣公署

△程自立 呈爲懸案多日終未結束懇請飭警嚴傳歸案由批查此條業經票傳證人迨到案訊明後再行核奪

醉裏

（羅黑芷著）

（六卅）

而且那從筆尖落下在白紙上縱橫的墨痕也彷彿正那兒和我相撐拒，這樣說來，我竟是正在思念着你了而且思念着你今天的話了？不是的，我只是在許多圖畫檢出了三年前的一張舊影片！

三年前，大約是三年前，初秋的一日下午，我從城裏到了你母親的家中，初見人影便大聲嘷吠及至定睛看清楚了是熟人而後搖尾跳躍的那只灰黃色的狗，將我擁着進了那屋子的廳客，那西落的斜日猶自留下半截耀眼的日光在東廂房的窗口之上和瓦簷下，堂屋的空洞和桌椅的靜默流出了左邊正房內的彷彿有許多女人悄々的談話和間歇發作的低微的苦楚呻吟，這曾使我疑惑，一個老年婦人出房來了，見着我便搖手，她是我的繼母，我沒有認錯，她的意思，在那佈滿着神秘的慌張的臉色上，是通知我不要走進那房裏去，我立時明白了這老年人對於我的尊敬，我正躊躇着，便聽見你的無力而顫抖的聲音喚着我的名字了

我知道這是怎樣的一回事我拂了老人的意思和命令斗膽地撞進了那房門，那時，在那僅由一個低的紙糊窗牖放進光去的昏暗的地板中央離臥床不遠的地方坐在一隻矮椅上的你，上身穿着一件白地藍條紋的洋紗單衣，下面裸露出兩條單瘦的大腿，氣弱的眸子從你那白到無血色的臉上慢々地朝着我望了過來，彷彿也看見了成家坪的廖六娘和隔壁個戶家的劉大嫂，我彷彿也看見了你的母親攏着預備做第五次外祖母的毫無表情的面孔，陪着她倆和旁的另外一二個女人們慷慷地談論些和此時的主題大約沒有關係的事，我彷彿也看見了那壁上的畫幅，靠壁的條几，桌上零亂擺着的座鐘，花瓶，瓦壺，白瓷茶盃，大碗，破書，和包藥的舊紙的紅色藍色，床簷，和床前的舊籐睡椅等等，沖同其餘的數記不清的靜默着的物件，在我眼前齊變了他們平日的和平的模樣，這些大約是我第一步跨進房門時眼睛一瞥之所獲得的了

「你回來了」這是一種感覺到內心慰安然而是沒氣力的呼喚

我默默地看了你一眼，因爲覺得有許多目光都在恍惚地示意我退出去，我便在這房門的外邊沿壁的一張大靠手烏木椅子上面安置了我的身體，同時也便從容地想到

「你眞是一個勇敢的女人啊」

我想着第一個兒子的出生是你處女的美開始告訴完結的時候──膨大的乳房，鬆懈的脚步，和前額上許多隱々的皺紋，都在那時警告你生命的坂路已經到了最高的頂點了，從此便是向那下坡的路上了，你雖是二十一歲的少婦，你的格言只有柔順，服從，和忍受，或者當那壓已久的自然的反抗的意志偶然不經意地流露時，也只有默默的倒臥在床上，或者更強烈一點便獨坐在房隅裏紅着鼻子啜泣，這些由你的伯母叔母和母親的模範及父親和叔父等的訓練而使你奉命惟謹的那些格言遂使你在生的海，跟着我度那典質爲生的日子裏，在你終日板滯地被拘內着刻々念家鄉的日子裏，在腹內胚孕了第二個新生命的種子，那便是你的安兒了

你的生活的路線上最應該不使你忘記的一段，我想，是朗兒出生的歷史，在民國八年嚴冬未死春風未醒的時候，我因生活的逼迫，爲着二十元一月的收入，遠離你住在武陵的德山工校，我們婚後從不曾分離過的自結那些現在已無蹤影的信扎上在曾經開始感到入骨的寂寞也使是感到那不待用人工織成而自己會領略的戀的滋味了

內外論潮

紅軍勢力瀰漫全閩　威脅福州海港

日英美三國因有利害關係　……將取共同動作以應付赤禍

（雪痕譯）

福建已瀕危機

夫中國軍閥將領、既爲自私自利好亂生事、而中央政府亦專與日本構事、正在不遑他顧之間、乃致共產土匪勢力、漸次增大、今者南中一帶、已有爲赤色塗盡之勢矣。

回溯曩昔陳獨秀一派、在上海所組織之中國共產黨、以彼時內幕之微弱、轉觀今日共產軍猖獗性之加速度的增大力、實不禁令人感及莫大之威脅焉。

前者、共在江西瑞金置有本據、擁有卅餘萬兵力之共產軍、一竟向福建進出、福州厦門一時曾瀕危殆、因此彼在長江一帶具有權益之英國並挾臺灣海峽、僅以一葦帶水之台灣相接之日本、均至被迫而謀特殊之警戒的措置。

查自八月中旬以來、共產軍席捲運城建陽、繼續延平大勢所指、竟有一週間內且將佔領福州者、一方龍巖方面之共產軍、復向漳平侵進以致該方面亦瀕危機、爲掃蕩共產軍所選就曾於混戰大顯英名之第十九路軍因兵力薄弱、祗能防備龍巖漳平永定方面、迄至福州、則無防備之餘力、其擔任防衛該方面之中央軍陳誠所部從來與十九路軍不睦、故此次竟不甚活動、蔣介石乃不禁爲之焦慮

共產軍之活動

查中國共產軍（亦稱紅軍）之成立、乃民國十六年時、被逐出武漢政府之共產黨幹部集合南昌、與從來會有聯絡之賀龍葉挺朱德等軍相結託而佔領該地、於茲始組織革命委員會、此後遂於山東陝西、湖南、浙江、江西、河南、湖北、安徽、福建、廣東、廣西、等省、漸次扶植其勢力、憶當客歲二月底、共產軍曾一度侵入福建、佔領各地、漳州且樹立以毛澤東爲主席之蘇維埃政府、迨至四月底、因第十九路軍前往痛剿、始潰往廣東

查共產軍皆揭紅旗、但就中亦有純係土匪、而借稱紅軍者、若輩多由軍閥之正式軍隊所改組、或屬農民軍等、其構成分子、極爲紛雜

然現在其可認爲紅軍者爲紅軍第一軍（軍長許繼愼）第二軍（賀龍）第三軍（羅炳輝）第四軍（朱德）第五軍（彭德懷）第六軍（曠繼勛）第七軍（張雲逸）第八軍（黃公略）第十一軍（李明光）第十二軍（鄧壹）獨立第一團方志敏等、其兵力推定可近十萬、彼等爲謀强化其勢力計、乃極力奔走、擬奪取海港、以便徵收軍費、是以屢窺福州

紅軍之指導精神

其於量的質的双方、俱漸增大勢力之中國共產軍、與第三國際、並無直接關係、蓋換諸中國政情、以爲樹立共產主義、則其旗色、必能吸收旺盛之信仰的熱心、以向其目的猛進、故共產軍雖如此進出、而中國共產黨中央黨部、仍不免影單力薄、蓋共產軍之組織、乃採取中央執行委員制度、主席爲毛澤東、副主席爲項英張國燾二人、此外復有六十二名委員、此三名正副主席、俱兼任人民委員會、此會係効法蘇俄、分外交軍事等等人民委員會、軍事委員會主席爲朱德、一般人對於朱德毛澤東兩共產軍巨頭、恒簡稱爲「朱毛之亂」亦即共產軍之亂也

日本之利害

共產軍在閩勢力、雖時有消長、然仍極猖獗、蔣介石對此亦極焦慮、曾迭電第十九路軍長蔡廷楷、激勵其加緊進剿、在此情形之下、日本殊不能以他國之事、無關痛癢、而放過中國之赤禍、尤其福建乃位於日本台灣之對岸、其治安狀態、於日本殖民地統治策上實具有極深之影響也

英美之關心

英國以爲中國若實現共產化、則其多年歷經一切犧牲所培養之長江一帶商權、頗有喪失之虞、是以此次寧願採取三國共同動作、以應付此勢、美國亦藉名保僑（主爲若干牧師）而參加、實則仍不外各爲自國利害關係盤算耳、然而南京政府對於此次共產軍之進出、果能以某種程度、保護外僑乎、則甚屬疑問、雖然、在此開港地方、寧仰承日英美三國助力、亦宜負責出以適切有効之處置、庶幾過去層演不窮之慘事、方克防遏於未然焉

論杜鵑（二）

（賈祖璋）

「一年年春恨化冤魂、血染枝紅壓疊繁、正是西風花落盡、不知何處認啼痕」（吳融秋聞子規）

「楚天空闊月沉淪、蜀魄聲聲似告人、啼得血流無用處、不如緘口過殘春」（杜荀鶴聞子規）

「春殘杜宇愁、越客思悠悠、雨歇孤村暮、花飛遠水頭、微風聲漸咽、高樹血應流、因此頻回首、家山隔幾州」（李中途中聞子規）

此種啼血的誤解、當然起源於觀察的不精、雖然李時珍已經曉得杜鵑是赤口的、但「血漬草木」的傳說、人人深印腦中、所以就是到了現在、恐怕也還有一部分人這樣的相信、或者有時捕獲的杜鵑、嘴上偶有血跡、於是推想他是啼苦而出血的、並以爲一般的杜鵑、當係同樣如此、日本曾有說捕獲過夜間撞壁而死的杜鵑、的確見有滿口污血、不過這個實例、假如眞實、也不能作爲啼而出血的證據、這滿口污血、當係撞壁受傷所致

五　杜鵑花　和啼血相關的對於「杜鵑花」這種植物、也是很與吾人以一種特殊情感的、且看古人詠杜鵑鳥的詩、就常常連帶說起杜鵑花：

「蜀地曾聞子規鳥、宣城又見杜鵑花、一叫一回腸一斷、三春三月憶三巴」（杜牧杜鵑）「老杜聞杜鵑近在東西川、猶云感時物、收淚寫幽情、今我行塞徼、子規相後先、時夏雲景晦、鳥呼搖空煙、響入樹箐々啼垂血濺濺、想知岐路難、不惜軀命全、千聲復萬聲、嗚我歸言還、苟非木石心、豈免腸內煎、江南叢薄間、有花名杜鵑、開時是鳥至、相戒治春出、不歸如江水、負此今五年、風景孰云異、物情要有遷、寄巢勿浪出、親爾還自憐」（柳貫李老谷聞子規）

南越筆記云：「杜鵑花以杜鵑啼時開、故名」然杜鵑啼時所開花、並不止此一種、要亦其色殷紅、似杜鵑啼血所潰成、或二者同在西蜀爲人所注意、是以名耳據作者所見、現在錢塘江兩岸山谷中、亦甚爲繁茂、初夏放舟中流、只見滿山紅色、宛如錦繡、綠蔭參差相間、猶似明霞爛熳、俗名此花爲「映山紅」實盡得其趣

杜鵑花在植物學上、屬於杜鵑花科、分布河南、湖北、四川、湖南、江西、江蘇、浙江、福建、廣東、雲南等省、同屬植物、我國所產、據鍾心煊氏的調查共有二百十六種、又八變種、以雲南、四川二省所產爲最多、名稱見鍾氏所著中國木本植物目錄一書中、其詳細說明、非本文應有的範圍、當待其他機會、茲姑從略

廚房內閣　與智囊團（三）

四　參謀扒勒特　威爾遜大總統出席巴黎和平會議、起草和平條約十四條時、扒勒特不顧觸犯威爾遜之忌諱、首示反對、其後遁跡園林、不問世事、羅斯福就大總統職、愛其才、並佩其對歐外交智識之豐富、乃拔擢之於「智囊」之林、扒勒特以一八九一年一月二十五日生於費勒德費亞、現年四十二歲、倫敦世界經濟會議開會時、爲隨哈爾作特別輔佐、目下正任職於國務省、費勒德費亞市政府前、有扒勒特祖父之銅像、父營煤炭業、富比陶朱、一九〇八年入厄爾大學畢業返費勒德費亞、爲新聞記者、一九一五年代表汽車大王福特赴瑞士、作促進和平運動、後與里亥大學校長之女結婚、渡德並視察法俄戰線、其結果美國加入歐戰時彼即受命處理中歐方面之事務、休戰之時、更任美國情報部長、活動於巴黎和會之中、及至威爾遜總統首創國聯新草案提請號大檢討之際、扒勒特以無結果表示反對、

一九一九年二月、扒勒特與史蒂芬孫同派遣赴蘇俄締結休戰條約、不幸休戰條約爲美政府所反對、故終以無效而終、扒勒特認列寧政府根基穩固、對俄復交大有利於美國、彼又認凡爾賽和約不足保障歐洲和平、反足促成戰爭之再發、彼又反對波蘭廻廊之建設、吾人即今追憶往事、不覺不能不承認扒勒特之先見之明、最近美國政府對於對俄復交、頗有急起直追之勢、要皆扒勒特之力也

一九二三年、彼與有名共產主義者約翰李特之妻結婚、當赴俄作詳細考察、返美後遠離政界、銳意經營煤業、扒勒特氏每年必赴巴黎倫敦、柏林旅行、故對於歐洲情形、極爲通曉、大總統選舉戰後與羅斯福結識、對於戰債問題、貢獻於羅斯福之意見不少

五　參謀翁巴格　威爾遜總統時代、翁巴格對於準備銀行法之設定、頗爲盡力、一八九六年八月十八日生於德意志之漢堡、父名鮑爾莫里翁巴格、少年時代返美入哈佛大學、卒業後即於波士頓華盛頓、紐約等地從事銀行業、現任「滿漢登銀行」副經理

翁巴格氏頗長文章、作歌而妻編曲、上院審問會中彼曾提案主張美元含有金之成分、減十分之四至十分之三、其不足以銀抵補、羅斯福極望其爲候補財政次長

六　參謀多西　企業經濟權威美國莫拉塞斯公司社長、製糖事業界亦極有名、一八九六年八月九日生於紐約、現年三十七歲、高中出身、大戰當時、任廣播無線電技師工業試驗所長、廣播無線電俱樂部會長及其他紐約俱樂部、約特俱樂部會長

七　參謀打格拉斯　財政及統計權威、退伍兵郵金減少及官吏減薪、使美國預算行將均衡者、即目下三十八歲之打格拉斯、一八九四年七月二日、生於阿里佐納州之打格拉斯、父爲銅山王、一九一六年畢業於顧理治母校阿瑪哈斯特大學、更研究採礦冶金於波斯頓之馬薩鐵塞斯工科大學、歐洲大戰中隨九十一師出征獲漢新大將之褒獎、大戰終了後、還鄉經營柑橘園、一九二六年入民主黨、當選下院議員、其後三次當選、爲於下院預算委員會中發揮其極密的統計才能、最近財政部預算局中、改正郵金、減額四億、均爲打格拉斯之力

八　參謀愛切孫　現任候補財政次長、打格拉斯豫算局長之幫手、現年四十一歲、一九一二年畢業於厄爾大學、更入哈佛大學法科、畢業後二年出任大審院審判官布拉登資秘書、大戰當時、因挪威政府捕獲汽船、曾出席海牙仲裁裁判所、一躍而爲法界有名人物

九　參謀愛蔻克爾　現任農務部經濟部長、打格維爾次長之幫手、輔佐浮勒斯努力於農業救濟案之實現

十　參謀莫根茶　現任農務部農村借貸管理局長、父於威爾遜時代、曾任土耳其大使、與羅斯福同爲紐約州打切斯郡出身、羅斯福爲紐約州知事時代、即任紐約州資源保存會委員長、發刊「美國農人」雜誌、經營一千四百愛克之果樹園及牧畜業、哥倫比亞大學經濟學校教授、一八九一年五月十一日生於紐約、因與羅斯福有同鄉之誼、故選舉戰中、被與莫里同爲羅氏參謀、盡力策劃、羅斯福就職演說中、有所謂「七項計劃」即係莫根茶所擬、此種七項計劃、已於臨時議會中實現、按莫里教授對於大總統獨裁權之法律的解釋頗爲盡力、而莫根茶對於大總統全般政策之可能性、貢獻極多、莫氏係一極端所得稅主義者、曾計劃募集五十億萬美元之公債、劃失業救濟爲政府直轄、又撤廢禁酒法令、用策聯邦政府預算均衡、以及標榜健全通貨政策均爲莫氏所倡

十一　參謀德克孫　現任商務次長、一八九四年二月二十四日生於美蘭德州、一九一三年畢業於約翰霍朴金大學、繼入哈佛大學研究、一九一九年任阿瑪哈斯特大學歷史料教師、更任哈佛大學政治科教授、其入約翰哈蒙律師事務所、旋轉入馬加資律師事務所、威爾遜內閣成立、威氏女婿馬加資任財政部長、德克孫遂入戰時美國貿易局、馬加資之輔佐人、民主黨新進份子、以通曉法律貿易著名、

十二　佛蘭克浮德　現任財政部財務局長、一八八二年十二月十五日生於奧大利之維也納、少年時代返美入美國籍、一九〇六年畢業於哈佛大學、爲律師、後任哈佛大學法科教授、大戰中歷任威爾遜內閣之陸軍次長勞動次長等要職（完）

時評

裁兵須有安置

（知非）

◇裁減軍隊、民國迄今不知實行幾次矣、已減而復添、既添而又減、意在節省軍費初未嘗爲退伍者計也、故每裁卻軍人多少、而地方即出胡匪多少、因未設法安置所以如此

◇當局者如能以自私自利之心思、用之於國家、以官囊所蓄之黃白物、與國家合而爲一、設立各實業工場、容納被裁兵士、與夫游手好閑之平民、衣食先有座落、然後再議夫裁汰、久之則公私獲益、國內殷富、富强本不相離、至此而不强者、未之有也、然言之甚易、行之甚難、其中亦有故焉、其故維何、知自利而不知講公利也

◇中國今日民窮而官富、金銀聚積於私家、供少數人之揮霍而已、官至師旅團長、一生即享用不盡矣、兵如被裁、其困苦艱難情狀、較諸貧民爲尤甚、爲國家節財用、不爲彼等謀將來之生活、問心安乎否也

百齡機

有意想不到之效力

補力面面俱到

男子服百齡機　補血生精　奇效立見

老人服百齡機　氣血兼補　心腎交暢

女子服百齡機　調經補血　維持健康

幼童服百齡機　聰明益智　助長發育

上海九福公司總發行

滿洲總經理奉天鼓樓南　五洲大藥房　自動電話四三七六

新京 益發銀行

本行專辦各處匯兌並作存放各種款項外放信用保證貼現抵押收存定期活期均可相商規定利率無不公道兌匯計分信匯電匯四票匯等類悉從客便所收匯費特別低廉信用素著手續簡捷久爲各界諸君稱善並爲便利顧客起見收付各款及匯兌等而於營業時間外猶可通融茲將通匯各處地點列下、哈爾濱、黑龍江、安達站、雙城、張家灣、三岔河、烏吉密河、安嶺、望奎、拜泉、克山、北林子、佳木斯、富錦、吉林、樺度廠、下九台、四平街、大連、開原、公主嶺、營口、

安東、上海、天津、北平、樂亭、山海關、留守營、昌黎、奔城、太谷、湯家河、濟南、泰安、周村、濰縣、德州、煙臺、青島、太原、榆次

滿洲各商埠地均有分莊滙兌　河北　江南　山東　山西　各省城鎮滙價低廉手續簡便

本行營業部　日電話二二〇五　匯兌部日電話二二六一　電話二九六　總經理室日電話六七三　蓄儲部日電話三六三

流汗之時　須防傷風咳嗽

當身體流汗之際不宜遽爾當風或冷浴應先以乾燥之軟毛巾揩其汗漸漸冷却爲佳嘗有多人忽略於此致患傷風咳嗽喉痛氣喘等症防治之法含用韋廉士吸入止咳片最佳此片在口溶化即發出芬香滅菌之治療氣體週旋呼吸器全部爲液體固體各藥所不能達韋廉士吸入止咳片所以勝於其他僅僅入胃之咳藥即因藥吞入胃與病源所在地之氣管與肺絕不接觸而韋廉士吸入止咳片則能直接達其治療也是故無論何時君要藥物療治肺喉疾病但常備此片可矣其性和平安全無損男女老少一例適用

各藥房均有出售每瓶一元或直向上海江西路四五一號韋廉士醫生藥局購備每瓶一元二角郵費在內

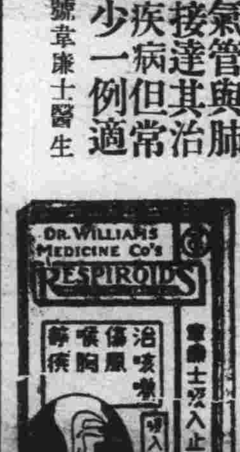

在眷屬維繫最切之家庭

此著名韋廉士醫生家用良藥均所重視

凡家庭有眷屬情感維繫深切者其顧慮家人健康之念常爲首務之懷此所以世界聞名男女補血健腦聖藥韋廉士醫生紅色補丸完美潤腸劑清導丸以及小兒腸胃專藥嬰孩自己藥片均爲此類家庭所重視試看此三大良藥在張君伯欽之家庭如何奏其保障健康之成効張君執業布莊寓江蘇蘇州小鐵局弄三號其來書云『去夏鄙人染患時疫治療稍好尚未復原而又發寒熱體乃愈弱面黃肌瘦神萎便難正求醫尋藥之間得友人介紹試服韋廉士醫生紅色補丸與清導丸數日即見大解通暢面色轉佳續服無幾諸症悉愈又復十分壯健矣內子時因產後失調血虧體弱亦令吞服此丸見効甚速現亦較前强健多多矣此外舍間常備嬰孩自己藥片凡遇小兒女腹痛臌脹疳積等症投以一兩劑莫不速愈鄙因甚感此三藥之力用特奉照以伸謝焉』　以上三種家用良藥各藥房均有出售或直向上海江西路四五一號韋廉士醫生藥局購備韋廉士醫生紅色補丸每瓶大洋一元五角六瓶八元清導丸與嬰孩自己藥片均係每瓶七角六瓶三元五角郵費一律不取　一切信件可由奉天和記洋行轉上海韋廉士醫生藥局

腦神經病實爲人生之大敵　火速打倒！茲有靈藥健腦丸！

腦病良藥　健腦丸

神藥健腦丸。原係調和東西所有精良純粹之醫藥。而創製者也。故一服此藥。不特補養頭腦。從正環流血液。復恢疲累。治癒頭痛並腦火。尤且順利便秘。安穩睡覺。明晰頭腦。以增記性及理解之腦筋。

各大藥房均有發賣

價目　三十錢　六十錢　一円　一円九十錢　二円六十錢　四円　七円

發賣處　大阪 東京　丹平商會藥房

代售處　大連　賣藥會社

萬有錦箋

中西跳舞

以哲學眼光的檢討

——萬舞有弈——(商頌)(續)

到底什麼叫跳舞？樂記說「舞動其容也」跳舞不是在「唱」乃是要「動」還要動的有規則、不是隨便亂動的、所以萊迪教授說「身體的筋肉服從心的指揮、而又和調和的回應」

西方跳舞、最初也是發端於宗教、以色列人定居於柏列斯丁以後、每年在石魯舉行宗教祭典時、附近的女子通通加入跳舞、大衛王在極歡樂的時候、在主面前、盡力跳舞一希臘也以跳舞爲宗教祀典儀式之一、但有時候完全以表歡樂爲主、絲毫不含宗教的意味、每逢新春初到、希臘人必舉行慶祝的跳舞、名叫「花神舞」、現在英國的「五月舞」可說是「花神嶽」的遺風

斯巴達的跳舞、既不是爲祭祀、也不是爲歡樂、完全是爲練習戰術、斯巴達的小孩們、凡達五歲以上、都習「軍事跳舞」柏拉圖在他的「Laws」一書中、對於斯巴達的軍事跳舞說的很清楚、他說「那種跳舞的動作、可分兩種、一種取守勢、一種取攻勢、取守勢的動作、身體時上時下或左或右、要以逃避敵人刀槍的刺殺爲目的、至如取攻勢的動作、或裝作「射前式」或裝作「刺槍式」總之攻擊敵人爲目的」這種跳舞、可謂是別開生面、在尙武的民族中、美術也變成軍國主義的武器了！可嘆！

柏拉圖在Laws中討論跳舞的原理、頗與樂記中所講的相類似、他說「每個人在歡樂多的時候、身體也動的多、在歡樂少的時候、身體也動的少、復次、若他的涵養工夫好、身體也動的少、反之、若他是長懦而又缺少自治力和訓練、他的動作、一定是粗浮無當、我們當知道不論何種美術、都有類癈退化的可能、跳舞更容易流爲邪僻不經、在羅馬時代、跳舞已經退化、爲當時賢者所詬病、羅馬帝替伯利爾斯曾放逐羅馬城的跳舞家、杜米迪安、也開除幾個嗜好跳舞的參議員、羅馬有名的大演說家昔塞羅、曾斥責羅馬的大執政高爾比牛斯、因爲他身爲執政、不該跳舞、昔塞羅在中批評跳舞說「跳舞是狂樂淫亂奢侈和放縱的伴侶」他把跳舞看做淫亂放縱、自然不會承認跳舞是美術、因爲美術不是淫亂放縱的、凡淫亂放縱的、便不是美術、純正的跳舞是美術、這是一般學者所公認的、當日羅馬的跳舞、過於腐敗、久已失掉了美術的價值、昔塞羅出來反對、是應有的舉動、昔氏又說「一個清白人、除非瘋了、決不會去跳舞、不論私的或尋常宴會的一

宗教跳舞、現在雖已失勢、但在過去的時候、卻是教會中通行的儀節、在一五六二年德爾底參事會、爲西班牙王腓力第二開跳舞會、教會中僧侶牧師也參加跳舞會、在塞維爾大禮拜堂、每逢聖節在舉行跳舞、至今此風尙存、但僅在西班牙的羅馬舊教中有這種宗教跳舞的遺風、法蘭西的宗教跳舞、在十二世紀時、已廢除了、欲明跳舞與宗教的關係、不可不注意師卡里嘉的考證、師氏說過「主教」的名稱、原來是因爲Praesules爲他們在節期大宴的時候、常爲跳舞的引導者、復次「唱詩班」一名詞、是從希臘文引出的、即可見跳舞與宗教、在一個時代曾經有密切的關係

自一六六二年巴黎設立「皇室跳舞院」以來、跳舞不僅成爲專門美術、且成爲國家的美術了、歐戰以後、跳舞進步尤速、兵燹之餘、民生焦頓、無以爲樂、只好從跳舞中、討些生趣、歐洲各大都市跳舞發達的原因、就是在此、歐洲各國的女學校裏面、多半有跳舞一科、與音樂圖畫兩科并重、此外、在大都市、還設有跳舞學校、專以傳習跳舞爲目的、歐洲人崇尙美術的嗜好、十分可佩、現在中國的跳舞、雖在萌芽時代、將來必定會普遍的、如果我們尊重美術、也希望牠快快普遍起來、尤其是在我們禮拘教梏中國、應該提倡、跳舞在中國發達以後、至少對於我們中國人的生活、有兩種良好的結果、第一是打破男女界限、使男女有均等社交、第二是增進社會娛樂、使男女青年生活由煩悶的而變爲愉快的、由呆板的而變爲活潑的、不論何種好制度、都有流弊、跳舞若用之不善、當然有害無益、這一點也是提倡美術的人所應該注意的、我以爲中國公私的女學校中、當習跳舞、儘管把美術的價值去在一邊、跳舞也是一種很柔和的運動與適宜的遊戲、對於學生的體育上、和精神上、都有很大的關係、希望熱心教育的人、注意及此、至如專以傳授美術爲目的的學校、當然應增加跳舞一科、尤其是在女子師範學校和女子體育學校、應該注重跳舞、因爲他們畢業以後、出身教小學的時候、他們可以在小學校中教小學生跳舞、任起初提倡的時候、自然有少數腦筋陳腐的人出來反對、正和他們反對白話文和男女同學一般、但他們的反對、殊不值得我們一笑、我們要創造一個「美的社會」和「美的國家」當抱一種「舊染汙俗、咸與維新」的態度、然後才敢於衝決一切網羅、尋得藝人的自家田地(完)

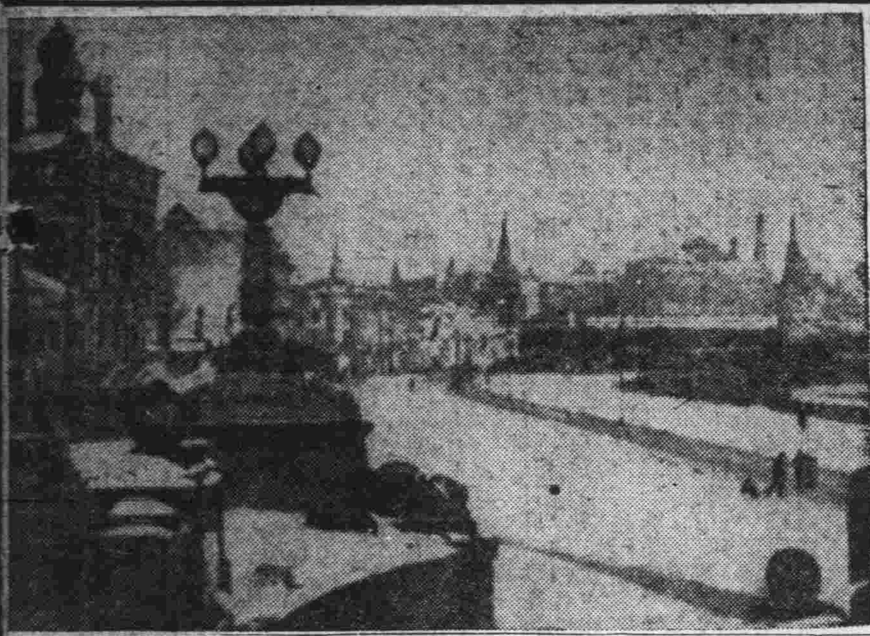

寫眞即俄京莫斯科顧萊莫索宮殿

瀘上舞女

張愛娜失身於負心大學生

熱戀於先遺棄於後 自由戀愛結果

松江金山縣朱涇鎭人張王氏、今年四十五歲、生有一女、名張愛娜、今年十八歲、姿容嬌娜因家境貧寒、故入上海辣斐舞場作舞女、過其摟抱生涯、得資供養老母、相依度日、會有某大學學生徐家卿、今年二十二歲、廣東人、家住辣斐德路瑞華坊三十九號、係二樓二底房屋、乃祖若父、均在政府供職、頗有家資、家卿果一濁世公子翩翩少年、性好冶游、時偕二三知己、涉足辣斐舞場、一見愛娜面貌美麗、驚爲天人、終日追逐勾引、甘言引誘、竟於本年四月二十八日被騙至大上海飯店、徐對女諉稱尙未授室、與論嫁娶、並出立字據、書明決無二心否則願賠一切損失、當時愛娜究屬年輕識淺、見家卿信誓旦旦、愜信爲眞、即墜其轂中、任其姦汚、從此白圭玷瑕、畢生難洗、乃愛娜尙以爲旣有婚嫁之約、將來分屬夫婦、故聽從其繼續姦淫嗣經愛娜訪知徐家卿早有妻室、向之交涉、詎徐非但無安慰之意、反竟出言不遜、從此即絕足不至女處、愛娜至此無奈、將情訴之乃母張王氏、氏遂以法定代理人資格、延律師代理具狀向第二特區法院、提起刑事自訴、控徐和誘、并附帶民訴追償損失、法院據狀、業於前日傳達兩造定於日內開庭審理

誌滇省昆明

山水諸名勝古跡(續)

只好仍回駐木邦定國亦回他的猛定、後來經過許多波折直到順治十八年八月二十四日、三桂與白爾黑圖愛星阿(即艾信)分布滿漢兵丁、大擧入緬、令前鎭馬寧右鎭王輔臣作總統總兵、又叫馬寳高起龍勳新策王永祚王會馬惟興吳子聖等、率部由姚關鎭康猛定前進、命沈應時祁三昇、由南甸龍川猛留等處前進、十月二十八日、三桂大兵遂出邊到騰越、宋賽遣人、諭令緬人、速獻永歷帝、否則不撤兵、十一月十二日、兵到木邦、伏兵擒住白文選的部將馮國恩、國恩願作嚮導、所以大兵遂得衆程前進、十三日到錫波江、先是文選與定國各走一路、回過錫波江的時候、曾造了一座浮橋、後來偵知三桂入緬、立刻將浮橋拆斷、改走榮山、三桂恐怕文選到木邦去襲他的後路、所以分遣馬惟興高起龍馬寶沈應時馬寧祁三昇等六將、分道窮追二十五日、馬寧追出錫波江、有八百多里的地方名叫猛養、果將文選追着、文選不得已率兵一萬一千七百四十九人馬三千二百六十四、象十二頭降清、十二月朔、三桂進兵至舊晚坡、緬國丞相錫眞拿着貝葉緬文納欵、見三桂只求退兵駐錫波江、無論有何條件、都能接受、初二日三桂遣先鋒高得捷官國泰盛有功徐伯等率百人隨緬相往又叫吳國貴再帶二百人跟進作接應、以防意外、入夜十點左右、緬甸遂將永歷帝及太后馬氏皇后王氏太子慈因公主公女十四人內監七人華亭侯王惟恭的妻妾子女十人以及文武官妻女百人、統通獻出、這天白日日昃、緬人騙誘永歷、說晉王來了、如今送帝去見晉王、用竹椅作肩輿、擡永歷登舟、快到岸、因水淺船擱在沙灘上、不能靠岸、高得捷上前將永歷帝背負上岸、永歷問他的姓名、高得捷回答說臣是平西王的前鋒、名叫高得捷、帝不覺一驚、說道、平西王不是吳三桂嗎、怎會就能到這裏了、初三日到舊晚坡、入三桂營中、初十日吳三桂擁永歷班師、康熙元年二月五日、軍次騰越、三月十三日至滇、四月二十五日、大臣愛星阿與吳三桂商議、送永歷帝入都、半道恐生他變、可怎麼好呢、愛星阿道、那末、據你的意思該當怎樣辦法、三桂說只有斬首、愛星聽了這話、很不爲然、這時座旁有安南將軍名叫卓羅的、憤不可遏、起立厲聲說道、一死亦就夠了、他從前亦是一代之主、難道連個全屍首都落不到嗎、三桂見衆議難違、乃命楊坤夏國揚、往永歷帝行宮中進帛、就是如今篦子坡地方、所以後人遂改名爲逼死坡以誌三桂的罪處、所有太子及王惟恭之子亦都縊死、二十六日送太后入都、此事即告一段落、據聞永歷帝儀容甚偉、留滇四十天、還是戴着瓦楞馬鬃帽、穿着屯絹大袖袍、繫着黃色絲絨帶、舉止雍容大度、嘗日武士儉往觀看、帝端坐不動、亦不言、武士不覺歎道、這纔是眞天子呢、暗集同志打算起事、未果被殺、民國元年有滇人在此處立石、上面大寫明永歷帝殉國處七個大字、凡到此遊玩的經過這石、無不慘痛、永歷帝的玉璽、直到清光緒三十三年五華山新建優級師範學校舍的時候、工人挖土、方纔發現在地中、可惜被工人鋤頭入地過深、致將玉璽損傷一角、這璽是碧玉質、三寸八分見方、身厚約一寸、背厚約三寸多面鐫「勅命之寶」四個篆字、背刻螭紐、算來埋藏地中、已有二百八十年、現存雲南圖書館、任人參觀、這璽經趙藩考證曾作明永歷帝遺璽拓本跋證明確係永歷之物

翠湖公園 在五華山右一名翠湖、俗稱菜海子、就是沐氏的別業名叫柳營的、阮元總督雲南的時候、仿照浙江西湖、築了一個長隄、滇人稱作阮公隄、有三個橋、南邊是燕子橋、北面是聽鶯橋、中間名採蓮橋、民國八年、唐會澤又築了東西兩個長隄、當中架有兩個鐵橋、唐太夫人的雙節坊、就樹立在南端、隄旁楊柳荷花、池中有個海心亭、風景極好、池中錦鱗交織、遊人往往歡喜在這裏撒米花、引逗游魚、很有一點像杭州的魚樂國、魚的顏色、多到十幾種、極爲可觀(完)

北平師大畢業女生

煙台八中教授錢瑞智

在煙投海自殺原因不明

據煙台消息、煙省立第八中學教員錢瑞智女士、突于八日晨投海自殺、一時消息傳遍全市、聞者莫不駭怪、爰將悄形畧誌如次、錢瑞智、濟南人年在二十上下、國立北平師大史學系畢業、並曾一度參加革命工作、今春應八中之聘來煙任教授、旋患神經病、恒獨自悲傷、每與友人談話、輙露厭世之意、雖經友人多方勸撫終覺鬱鬱、暑假中曾返濟省親、後即有謂女士曾往青島擬圖自殺未果遂即前往北平之說、九月七日、女士由平返、煙抵校授課態度如常、詎竟於次晨悄然失踪、比及該校發覺時、女士已以自殺聞矣、該校當局除電知其家屬外、當即報告地方法院、備棺裝殮、並呈報教廳、詳述經過、現該校師生、以女士教授成績卓著、人品淸高、對彼此次慘死、深表悲痛、特擬發起追悼會、以示哀悼云

徹底覺悟 終身大錯

希望東方民族

「大同眞團結」(續)

實行建設王道樂土 鮮人女鬥士南慈賢 自殺前悔過之遺言

同時並將其同行之黨徒一網打盡、全行逮捕矣、官憲因念該南慈賢年歲老邁堪受縲絏之苦、乘憐愍其身體衰弱、故於逮捕未久、即於格外寬宥中、將其釋放飭令其在吉林經營雜貨商店之親子金星三、至新京領受其親母南慈賢回家調養、抵家後延醫診療、衰弱病症益見痊愈、孰料其竟於半月前某日、於其子金星三外出之際、以爲有隙可乘、竟突然決行自殺了卻此身於滿洲之野、其數十年奮鬪之歸結、終於如斯死亡結果、當其將欲自殺而死之數十分鐘前、曾藉文字之力草書長篇遺言、鮮明表示其悉徹悔悟、對於過去數十年之奔走、認爲完全錯誤、乃希望今後之東方民族、實行眞正大同團結、聞其未死前、呻吟於病床約二個月之時、往往發露類似醒悟言語、對其自身青春時代因復讐一念之差、過去所行所爲之醜爭鬪、表現一種最大疑惑、有時且自行在表痛感錯誤之批評、據每日發病床看護之親子金星三談、其母南慈賢於病篤時、曾一再表示希望東方民族實行眞正大同團結、建設王道樂土、對其自已過去之錯誤奮鬪、曾對天盟誓、決自此日爲淸算之期、甚謂以前種種如同昨日死、以後種種恰如今日生、之果決語、故其得知武藤元帥薨去之消息後、曾在病床向新京遙拜合閉双目、爲武藤元帥作長時間之祈禱、求冥福、當南慈賢死後、哈爾濱朝鮮人會均不念其已往錯誤、特爲舉行隆重葬儀云(完)

婦女靈藥

女界福

調經種子、白帶赤帶、胎前產後、腰痛腿痛、子宮諸病、婦女癆症、飲食不思、面黃肌瘦、婦女一切諸症、莫不神效、主治書函索即奉

女界福總發行處大連平和街四八 德記全棧大藥房 電話二一二八五番

萬能止痛藥

聖得龍

奏效迅速……二三十分鐘即可發現
效果持久……十二時間的有效驗

是藥有强力之止痛作用決無使人不快之感
最適用於疼痛諸症凡用過此無不口碑載道

主治各症如左

頭痛 各種神經痛 琉麻質斯
月經痛 分娩並流產後之疼痛 外傷痛
骨折痛 手術後疼痛 牙痛等以及各種痛症

(用量) 一回 〇•四——〇•六瓦(錠劑一回二乃至三錠)一日一乃至三回
(包裝) 粉末 二五瓦 五〇〇瓦 錠(〇•二) 六錠 一〇〇錠

滿洲國總代理店 三共藥品販賣所
大連市山縣通一八一番地 電話 二二四二〇、七二二一四 振替大連二七〇九番

發賣元 製造 東京市室町 三共株式會社

燈油在庫富豐

各種洋油、洋井頭、黑白鐵管、平白鐵、石電、各種鉛油、礦山用品、暖氣材料、水道、水咀、蝙蝠火油

亨利鐵行奉天分號

奉天千代田通三六(電話四〇三四)
本店大連市北關街九 電話六四九四
主人 閻粹亭

大連市西通六十四番地

眼科 王仁醫院 電話六七五二號

地址 在常盤橋西廣場電車道中間路北便是

痔瘡聖藥

化痔靈

內痔、外痔、便血、脫肛、痔核、痔瘻、結瘤生管、肛門腫痛奇癢、以及、男女痔漏、咸奏立桿見影其功、神乎其神之效

滿洲經理 奉天小西關新新大藥房 新京北門外五洲大藥房

超等牙膏

雙妹老牌

總發行所 長春頭道溝大馬路 大連監部通八十番

廣生行有限公司啓

教育界

奉天教育廳計劃 擴展普通教育
闡揚大同世界和平之宗旨 激發人類共濟愛護之良心

奉天教育廳長韋煥章、以新京文教部、為發展全滿各省區市縣之民衆普通教育、提高人民愛護國家之新思想、闡揚大同世界和平之宗旨、激發人類共濟之良心起見、決定依照王道主義之意旨、將全滿之普通教育根本擴展、計將各地平民教育、通俗教育、初級教育、簡易民衆教育、及普通職業教育、盲啞教育等項、一律依照地方財力、由政府與助方協力之下使其儘量發展、以增人民之知識、而固國家之基礎、業已令行到廳、飭速籌備進行、先將應有狀況、與人民數目、詳查酌加擴展、務收速效等因、是以該氏以此舉係國家基本、不容或緩、遂昨令行各縣迄將各縣、住居人數、學生數目、兒童數目、教育狀況、擴展希望、與教育經費收入之概況等項、一併查明尅日報省以利進行云

擧行慶祝式中 唱歌失節奏 縣長處分校長

安東縣長孫文敷、以日前九一五為東隣首先承認我滿洲國之第一紀念週、因舉行特別慶祝式中、所有學校生等於合唱國歌、因失於節奏、遂觸縣長盛怒、當時嚴加申斥、旋由白警廳長復登高於遊行慶祝秩序上、又向各學校生等諭誡、今日慶祝承認大典、對於遊行秩序、勿得紊亂喧嘩、望大家沿途須注重嚴肅、鄙人並非多詞、然既負維持治安之責、故不得不向大家說說等語、次即出發遊行等情、已誌前報、既而散會後、聞孫縣長因頗處分各校長手諭、原文如左、國家大典、事體極為隆重、應如何寅恭惕厲、整飭威儀用表敬肅之意、乃與會各生佛曉、喧嘩雜笑失序、合唱國歌、發號四五、猶不聽命、勉強賡唱、亦復亂無節奏、似此嚣張、了無訓練、非特遺笑中外、傳為口實、實亦發憤國家、有敗學風、若不分別議處、流弊其何有極、合仰該局長立將與會各校々長、開具職名送署、聽候處分、此諭、于教育局長縣長孫文敷手諭 九月十五日

又訊、前以一五慶典中、學校合唱國歌、有失節奏、致為孫縣長所不悅等情、已誌前報、茲聞次日十六午十一時、各該學校校長等、以前面謁孫縣長陳明一切、以冀縣長之諒解、當由林中校長秦潤甫代表、陳述大致、係謂此次慶典學生合唱國歌之失奏、致啓縣長盛怒、及責備安東教育落後等因、此等事件之發生、原因有二、其一即從前擧行慶祝典禮、事先均按校發給禮節秩序單各一份、說明會序各學校召集會議、有所準備、二即開會時又須指定專人負責、在高處指揮、各生唱國歌時、必由該指揮領唱幾句、循序一致、而壯觀聽、歷經如斯辦理、以次開會、既無人領唱、又無人負指揮之責、遂致發生誤會、經蒙諭責安東教育之落後、查事變前之區村學校、與事變後之區村學校校數相差、乃緣時局治安關係、固屬落後、就中並非學生之不肯念書、亦非職教員之不樂教、以上情形、請縣長諒解云云

第二回教育廳長會議要項(二)

六、教育費內明白規定社會教育實案(吉林)
七、對於路立各學校之管理法如何(奉天)
八、全國教育經費由國庫收支案(新京特市)
九、全國學校始業時期應統一案(新京特市)
關于保存國寶廟宇廟產史蹟名勝天然紀念物等項、有何方策 奉天)(歸併本部指示事項內)
振興女子教育案(吉林)(歸併本部提案)
振興實業教育案(吉林)(歸併本部商榷題內)
對於各學校職教員請予以官吏之待遇案(吉林)(歸併本部提案內)
規定全國學校職教員之月薪標準案(新京特市)(歸併本部提案內)
恢復各縣教育方案(吉林)(歸併本部提案內)
宗教團體取締方案(興安總署)(歸併本部提案內)

希望事項
一、請於文教部內設教育審議會決定左列事項案(吉林)
　一、我國教育方針
　二、教育體系
　三、學制
二、請部制定視學規程案(吉林)
三、請部籌設社會教育人員養成所案(吉林)
四、請部編行民衆學校課本案(吉林)
編製民衆教育讀本案(特區)
五、請提前編定教科書案(特區)
六、縣官制中設置教育局或教育科之案(奉天)
七、設立滿洲國教育會案(奉天)
八、請公布學校放假日期案(奉天)
九、籌開各省視學會議案(奉天)
十、請將文教部新計畫於地方預算編成前通知案(新京特市)

質問事項
一、特區白俄僑民國籍問題(特區)
二、關于編纂教科書約部之計畫如何(奉天)
三、對於派遣留學生今後之方針如何(奉天)
四、學校職教員俸給令之規定如何(奉天)
五、私塾是否可以取締辦法如何(新京特市)
六、不屬於興安省之喇嘛寺廟管理問題(興安總署)
七、學校課程內滿洲國語及外國語教授問題(興安總署)

廳長會議問題追加(黑龍江省提出)
一、優待小學校教員案(歸併本部提案內)
二、各級學校應增設禮儀科案
三、添設經書進度校準案
四、請各縣學校經費國庫支辦案(歸併新京特示提案內)
五、留學人員酌量增加案(歸併奉天提案內)
六、各校教員之名稱歸於一定如何
七、請問各省廟宇維持經營狀況及奉祀官之待遇如何
(完)

謀詳悉全市教育計 擬編教育概況
俟印訂完竣即向各界分送

新京特別市公署對於市民教育、素極注重、曾於本月初發行「新京特別市教育月刊」已誌前報、聞該署教育科為使各方詳悉全市教育狀況起見、復擬編纂「新京特別市教育概況」其內容非常豐富、凡市內教育之沿革始末、無不盡羅載述、并有多種參考表、聞不久即可脫稿、一俟印訂完竣即向各機關分送云云

國都建設小曲
二等入選小曲(滿文一篇賞金參拾圓)　新京崇禮胡同　陶紹名

說新京新京話、新京設在長春城、自從滿洲新建國、堂堂王道放光明、奉吉黑熱聯四省、還有興安四省共太平、南滿口岸臨渤海、北滿外環興安嶺、長春恰居南北之中心、控制全滿無與爭、首都建此眼光遠、五年計畫精又精、巍巍首府崇執政、立法監察兩院是平行、參議有府備諮詢、國務院中事業興、民政外交與軍政、財政實業交通成、還有司法與文教、鼎鼎八部都有名、鳩工建築先官廳、街道分劃無數井字形、五個公園攬風景、運動有場體力增、其餘住宅商業工業分區域、條理秩然界限清、努力建設奏效能、文化實業同增進、四通八達伏鐵路、布成網絡費經營、門戶開放非虛語、萬國衣冠共會盟、倫敦巴黎及柏林、紐約東京可並稱、將來新京築成日、可與世界爭光榮、國都建設大工程、說與人民仔細聽、我編此曲便傳誦、片言隻字俱可憑、願我三千萬衆、擁護新國如家庭、請看大亞細亞主義、如日方東升

教部召集教學 科目討論會
討論鄉師校教學各科目

南京訊、教部定二十二日及二十三日開師範學校教學科目討論委會第一次會議、邀請各教育專家滋會討論、或通訊徵求意見、其討論議案(一)討定各類師校教學科目及每週時數之支配(二)為養成小學體育動作美術及音樂專科教員起見、師校及鄉村師校之教學科目、應如何分組修習(三)師校及鄉村師校之教學科目、應否尚有其他之分組修習(四)各類師校應否有選修科目

體育

在綜合大運動場內 完成大棒球場
於本月廿日舉行動工典禮

新京國都建設五年計畫之執行事業中、應於本年度施工之各種公共施設物、大半已經設計完竣、除賽馬場、消防署等建設、業經竣工外、如公園、墓地、亦正在積極施工中、而南嶺之綜合大運動場、其規模之宏壯、尤為各種計畫之冠、其基地面積為八十九萬一千平方米達(二十七萬坪)總工程費為十萬圓、但本年度之四萬圓、專為完成大運動場輪廓內、大野球場之工程費、業於本月二十日在現場舉行動工典禮、豫定本年十一月中旬即可竣工、將來該場完成後、不難收容九萬五千人左右、實可凌駕日本明治神宮外苑球場一等也、茲誌其內容如左

一、基地面積　六二、五〇〇平方米達(一八、九〇〇坪)
　球場面積　一九、八四二平方米達(六、〇一〇坪)
　內圍　一、三七八平方米達(四一七坪)
　外圍　一八、四六四平方米達(五、五九五坪)
　芝草地觀覽席面積一〇、三七三平方米達(三、一四四坪)
二、收容人員　九五、〇〇〇人
　階級觀覽席　二五、〇〇〇人
　芝草地觀覽席　七〇、〇〇〇人
三、構造　在球場之西南隅、置以本壘、由此向東展開為扇形、其基一帶、由地盤面下、掘深度約一米達左右、地下理造縱橫暗渠、地盤表面用砂及黑土混合舖墊、以便雨水之滲透、球場外周、築以高約一米達內外之腰墻、以防危險、於其外側、則設有觀覽席、而得點標示板、則用自動點滅式、設置於傾斜地中央部之較高處

提倡勤愛主義之教育(續)
(邢定雲)

(甲)愛對於家庭之德
愛之德在吾人對於家庭的關係、為孝為悌、家庭最親的人、莫如父母、事父母之道有二、一曰敬養、二曰順從、是名為孝、其次最親之人、莫如兄弟姊妹、待兄姊之道、當具尊重禮讓之節、待弟妹之道、當盡保護勸導之責、是名為悌、我國倫理以孝悌為人倫之本、實皆由愛而生、何則?人之所以孝者、為愛其父母故也、人之所以悌者、為愛其兄弟姊妹故也、人而不知愛者、必無孝悌之足言也、且也、愛情之發端、莫不緣於家庭、而其擴充、則可普及於社會與國家、故能眞愛其家者、即能眞愛社會與國家、不能愛其家者、即未必能愛社會與國家也

(乙)愛對於社會之德
愛之德在吾人對於社會的關係、為誠信、為仁恕、誠信者、眞切、懇摯、正直坦白之謂也、今人詐偽百出、語不由衷、事不踐言、二三其心、反覆其行、此豈愛人之道乎?世惟言必行、行必果、眞實不欺、毫無緣飾、常以誠信之道相尚者、方可謂為眞能愛人、總之能愛人者、無不誠信、能誠信者、無不愛人、此誠信之德之所以宜提倡也、又仁恕者、公濟群衆、推己及人之謂也、要亦本於愛而生、無愛即無所謂仁恕也、實行仁恕之道者、從消極方面言之、必不妨害他人之利益、所謂「己所不欲勿施於人」是也、從積極方面言之、必能增進社會利益、所謂「己欲立而立人、己欲達而達人」是也、我國人民、公德之心、素稱薄弱、推原其故、即由於僅知所以愛自身、而不知所以愛社會、故遇利則不約而趨、逢害則藉詞而避、損人利己、視若慣常、然則於仁恕之道、可不加之意哉

(丙)愛對於國家之德
愛之德在吾人對於國家的關係、為守法、為忠勇、國家譬如一有機體、人民為組織有機體之細胞、其機能之運行不息、必常循一定之法則、而後在內部則能增進其安寧幸福、在外部則能完成其獨立主權、非然者、若希圖個人之權利、而破壞國家之法憲、因之一國政法、不能循軌道而進行、致陷其國禍亂者、豈愛國之士所忍出此乎、由此可知、不能守法者、即非愛國之人也、凡眞心愛國者、對內固當養成守法之精神、而對外尤須具有忠勇之氣概、以宣揚其國光、擁護其疆立、一旦有緩急、則雖赴湯蹈火委身殉國、亦所不辭、無他國民之天職應爾也、愛國之道、誠宜如是也、須知我輩為國民中之一人、即為組織一國家之分子、國家之分子、國家如興盛、則分子中之我、必蒙其利、國家苟衰弱、到分子中之我、必受其害、故愛國者即所以愛其身家、對於國而能守法、能忠勇者、即能保全身家於不敝、身家固不可不愛而愛國為尤要矣

(丁)愛對於世界之德
愛之德在吾人對於世界的關係、為人道主義、為和平主義、為文明進化主義、夫人類相處、勿論家族有親疏、社會有差等、父母之邦、各不相屬、但即同為人類、即當相親相愛、對於外邦之人、亦不起岐視之心、此義原於世界觀念之發達、與愛國心初不相妨、蓋吾人為國家之一國民、亦即為世界之一人類、就國民之職責而言、誠不能視他國如已國、若就人類之職責而言、則四海之內、皆兄弟也、何必强分疆界哉、此即所謂人道主義也、其次、人道主義發達者、則必酷好和平主義、而反對戰爭行為、蓋和平主義者、乃人心之所同具、推其根本、即由人類互相親愛之一念而生、吾人對於和平道德之不可不講也明矣、復次、主張人道主義與和平主義者、必當更求世界事業之進步、否則國度日以封、民智日以塞、安有人類進化、享受文明幸福之一日乎、故必人與人相協、國與國相濟、而後有今日開化之文明、而後有將來進步之文明、若夫所為之事、而有益於世界文明之進化者、譬如一學理之發明、一機械之創作、一物質之發現、非獨一家族、一社會、一國家之人、咸受其賜、即萬國人民莫不直接間接沐其恩惠、所謂一人有功、世界兆民之幸福也、其愛人利人之心、得以擴至極點矣、故知文明進化主義者、即本於利他之一念而發、博愛主義之極致也、由是觀之、愛之為義、足以兼攝家庭、社會、國家、世界、各種重要道德而有餘、人而不能以愛存心者、則家庭不能和樂、社會不能安寧、國家無由致治、世界無從進化也、然則此後可教育之趨勢、必當以博愛主義為歸宿者、可斷言矣、約舉上說、列表於下

人類之組織

家庭	孝悌	和樂
社會	誠信 仁恕	安寧
國家	守法 忠勇	致治
世界	人道主義 和平主義	進化

醫藥界專門
各醫生、各醫院、各藥房、欲購、西洋原料藥成藥、醫科器具、及一切醫療器械者賜顧、德商與華公司醫藥部

本公司分設瀋陽業經多年除歐美各大埠外在東亞各地如日本東京大阪中國平津滬漢廣州香港均設有分行專售醫藥界用西洋各種原料藥成藥及醫療器械等々久已譽滿全球舉凡醫藥界用一切物品大者如X光器械小者如注射針頭貴者如顯微鏡人工太陽燈及一切光學器械電氣治療器械並最新發明之醫學界用品等無不備具本公司在德國除自有專門製造工廠外他如舉世聞名之德國怡默克化學大藥廠之各種原料藥品及成藥德國拜耳工廠之蛇牌醫療器械德國蔡司工廠之顯微鏡及各種光學器械德國西門子工廠之醫用電氣器械德國拜耳斯道爾夫工廠之人頭牌絆瘡膏及奧倫等均係本公司獨家經理並本公司常備大宗現貨以供各界需求如荷零購躉批或賜詢一切無不竭誠歡迎函索蛇牌醫科器械目錄須附郵票百分

奉天商埠南市場西　德商興華公司謹啓　電話二五八八九號

各藥房出售　小兒良藥　童寶
專治小兒急慢驚風　五疳發熱　疹痘胎毒　傷食惡心　吐瀉青便　小兒諸症　百發百中　救活無數
起死回生　大連德記全棧藥房發行

頭痛靈
男女老幼各種頭痛絕對斷根永不再犯
各大藥房皆代售　大連德記全棧大藥房發行

背髓病　神經痛　風濕　骨膜炎
專門名藥特療法
四肢麻木。骨筋痛痺。腰、脊筋、肘膝關節疼痛。半身不隨。腳腰麻木不動。步行困難。脊骨突曲。腐骨出膿。排尿困難等之各患者。如用本妙藥及本療法。效果非常著大。見本告白之下。乞從速照會。敝家
毫無索價…贈呈「完全自宅療法書」一本。乞將本告白及本報名切取寄下為盼
日本　兵庫縣明石市中町　太平堂脊髓藥本家

補腎壯陽添精種子　全球第一　金剛藥片

主治先天不足腎經虧損房勞過度手淫過度夢遺滑精缺乏精冷精清子嗣艱難陰莖短小陽萎不舉舉而不堅堅而不久行房事早洩老年精衰夜多小便精神困倦頭暈眼花耳作蟬鳴行動心跳動作氣喘四肢無力腰痛腿軟形容枯瘦夜不安寢等症凡腎經所虧發生各症無論新久按法服有特效此藥純粹補劑非市上所售之興奮品可比如法常服永保無腎虧陽萎之虞且體質強壯精神充足而得十分滿意故東西各大醫生每治腎虧陽萎四病時皆用金剛藥片聖藥其藥性和平效力宏富不寒不燥良藥也毫無流弊眞正百發百中全球無二第一
服法每日早晚飯前服二片白水送下
服用四片淡鹽水送下奏效如神要有房事前一點鐘

定價　大瓶二元四角　小瓶一元二角　半打大瓶十二元　小瓶六元
外埠各大藥房均有經售、倘無處購買、將欵匯寄哈爾濱道外老福春堂總售處、寄郵票代價亦可、本藥店無悞原班回寄

外埠代理
奉天城內大成藥房、四平街和發瑞、奉天署街大吉祥、奉天軍署街震泰報社、林東升達、郭家店、安東、江省中西藥坊、大連華西藥房、長春、江省五洲藥房、洮南同益堂、海龍復興久、斯萬興元、富錦和發廣、依蘭德、盛發和、公主嶺三合德慶魁、海倫久和發、議成、大津西嶺康德記源棧、總發行所哈爾濱道外十四道街
老福春堂

百利戒煙片
每瓶現洋兩元　輕癮一瓶重癮三瓶
德國百利藥廠出品本藥性質溫平不乾燥不升降不補瀉補氣益血通腸寬胃清火解毒消癖退癮令癮者將至重之癮藥如敝屣雖下愚亦決定悔悟而返矣
八大特色
一、準能頂癮、又能逐漸戒除、愈後百病不犯
二、決無藥毒、服後決不舌燥、全身發燒、面紅過耳
三、癮除後無瞳孔散大、眼花之弊
四、癮除後增進男女生殖機能、定廣子嗣
五、癮除後永無夢遺水瀉之弊
六、陰天決不犯癮、再吸者、聞之必作嘔作吐
七、免去注射之苦、倘消毒不完、致有膿瘡之患
八、在短期間內將癮戒除、照常工作
總經理　奉天小南門裏東路　興記大藥房
奉垣各大藥房均有代售　外埠函購酌加郵費兩角

天豐商店經理擬香廬各種家用良藥露佈
上海崔氏擬香廬藥房發行製半夏麯補天丹等各種家用良藥已歷三十餘年分支倡及中外前本號亦設立支店因事收歇後病家頗感不便本號有鑒於此特商之該藥房訂立特約經理現已運到大批貨物是即日起在奉天北市場二緯路東頭路南開始營業如蒙各界光顧自當竭誠歡迎特此佈諸維鑒督
奉天北市場大豐商店謹啓

救星來蘇草
奉送男子五淋白濁女子赤白帶下的

男子五淋白濁、女子赤白帶下、倘或頑忽不治、不但身弱、猶為堪虞、市上治淋症之藥物甚多、但藥性劇烈者、服之則有倒提內蘊之虞、後患更不堪設想、來蘇草、乃婆羅洲特產、藥性純淨和平、治淋治帶、確有特殊功效、本園種植以來、遠近患者爭相索服、莫不立愈、曾奉內務部暨奉天市政府化驗、認為確有奇效、頒給證明書、惟近年來索者日多、不得不酌收藥本、每服暫收大洋七角、剪報來購買一送一、外埠寄郵費加一、患斯病者希速服用、俾能延年益壽、早于嗣
△上海春暉藥草園啓、華北總經理天津東北城角德峰藥社
△滿洲總代理處、奉天西華門外路北眞正稻香村滿洲電話三七四七號

商部註冊　藍芝商標　天津
馮氏斷癮救苦金丹
中央衛生試驗所化驗全國禁煙委員會張主席題贈(除惡務盡)
大津特別市　展覽會得特獎(一百分)
直隸省長傅諭嘉獎▲山西省署核准備案▲社會局出示保護▲衛生局化驗註冊▲太原警處出示保護▲漢口警處核准備案▲天津警廳化驗註冊▲上海商會給證獎勵▲風行海內六十六年(本堂自清同治七年設立)
此丹專戒嗎啡海洛英等毒及鴉片煙癮輕者一付用十天重者三付分兩星期均能和平不吐不瀉毫無痛苦於不知不覺中將癮斷淨且飲食增精神煥發已呈各省官廳化驗註冊復經天津煙台濟南河南開封黃沙河卓國昌黎無錫宣化等五十七處拒毒會試用成効安善戒除者指不勝數收到各處謝函證明書▲前曾逐日在天津各報披露每付價一元本堂為補助拓毒起見如蒙各縣拒毒會函購者價目尤格外克己以盡濟世之心外埠函購加寄費八分或用郵票一百十五分代
本堂發售此丹已歷六十六年非似市上藉廣告與假藥驅錢人者所可比擬是以本堂備有影印功效證明錄如將此廣告剪下附郵票二分當即奉閱
總號天津法租界天祥市場二層樓上　分號天津西馬路宣講所前九十四號　峻芝堂
▲招請外埠經理處
哈爾濱道外正陽六道街口亨得利內柯爾登洋行經理
遼寧總經理大軍署街震泰報館　電話四二一七　中日電話三〇六七
外埠函購須附郵票匯票一百二十六分　如滿洲國內函購者每九付郵票一百二十六分　函索功效證明書須附郵票二分　滿洲國內購買者須交奉天震泰報館
總經理　奉天震泰報館

益々有望な新職業
三十円の資本から誰にも出来る
中野米國理學士　責任指導

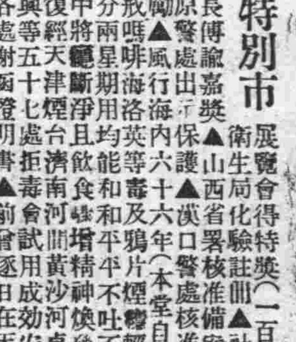

各方面之成績與推獎
月能得二百圓利益之確信
(前略)我執務官界二十餘年於昨年三月辭退之同時遂入先生之門下實地受領粉末腸子製造之教授自四月即開始研究而行小規模製造秋季遂設小工廠現在月能製造三百箱品質優秀月有二百圓之利益今後確信萬人景仰好評不禁歡喜焉(大垣精司)
元巡查部長　辻本氏曰　受通信教授而加實驗始告完成用洗濯之則起泡佳良洗濯力强大遂以之求實驗於內子非常喜樂又分與近鄰無不驚其品良為廣告現在回意當初疑惑自己之認識不足也殊深恥愧現今斷然退職已決心作為下業行退職建設小工場大活躍(氏名略)
通信教授而完成後、附近之化粧品店、留購於店、月可售五十袋、忙於製造、一家三人作共樂、月得利益金百六十餘圓(正村大吉)
粉末腸子之製造販賣、將來有無限之需要、銷路極廣、誠為有望之新職業、本製法與各地之實驗教授、法之通信教授、不但速成、又作永久指導
好期現!!　大特典　實驗原料無費贈呈
說明書無費贈呈
名古屋市東區西裏一二三　中央化學工業研究所

八ットリの　初生雛

農家之利益增大的　最善之肥料自給策
農家最大問題之肥料如能自給自足則其利益大矣
養雞為農家之副業如飼養百五十羽左右則肥料即能自給而農家之副業養雞必能普及實現此乃識者一致之見解也
强壯・小形・多產　實利第一
一ケ月四十萬羽孵化　累代改良種鷄八萬羽專屬
養雞時報　無費贈送　新將此報名註明來函索要是荷
名古屋市中區廣路町　電話東四二七七番　服部養鷄園
名古屋市新榮町九　鮮滿通信社

消閑世界

魚花二首 （老篁）

魚苗嶺嶠喚魚花、三月春江種類賒、漁父每當雷雨後、沿流截取網交加。

魚花小如針尖、每雷雨後、從牂牁江順流而下、南海縣九江鄉漁夫在下流張網以取之、此爲九江獨有之生產業、凡養魚者、必至是鄉購買、售時以小勺挹之、盈千纍萬、數目無差、亦絕技也、見廣東通志

大連市上有魚花、調作羹湯味亦嘉、滑似雞腰和鴨腦、不愁骨硬刺銀牙。

大連大頭魚腹內之腥、普通人呼爲魚花

和偉伯吟壇魚花三首並希斧正 （獨清）

嶺南春日賣魚花、一勺量來數不差、養在方塘容易長、秋深網取作肴嘉。

魚花猶是喚魚花、南北名同品質差、連海魚花由腹產、調羹佐酒味偏嘉。

變遷 （秉文）

一個鄉村裏、總較比人煙稠密的城市裏的空氣、清鮮得多、沒有乾燥的塵土飛揚、煤煙氣味、黑煤灰的落下、和小販的喧囂、車馬的雜沓、因爲在鄉村的週圍、都種滿了高低的禾黍、其牠一切的谷類、還有一畦一畦的菜圃、與絲般的楊柳、尤其是在傍晚的時候、一片片的晚霞、伴幾縷炊烟、散漫在半天空裏、美麗而又紅潤的晚色、確會使人留戀不捨、可是由紅潤而青蒼、由青蒼而漸々的就黑暗下去、直到遠近一切都看不清楚一啊！這已經是夜間了

深黑的夜裏、還能見到一座古老的院落、週圍以矮墻、參差不齊的像朝天的鋸齒一般、墻頂上的小草、隱々約々的在擺動、院內分辨不出在一堆一堆的、都是堆着些什麼東西、在數間正房中偏西頭的一間屋裏、透出了淡淡的燈光、照在院內、成一條光明的直線、在屋內炕的前邊、放着一張小机橙、々上點着一盞煤油小罩燈、四壁都浮現出暗紅的光、不時的在動蕩、北面靠墻、擺着幾件粗笨的棹椅和衣櫃等傢具、墻上貼着幾張舊的紅綠紙畫、在不很明亮的燈光下、模模糊糊的看不清是什麼有趣味的故事的畫、睡在炕上的嬰兒、不知被什麼虫子｜跳蚤臭虫等！給咬醒了、哇！的一聲、從嬌嫩的喉嚨裏、哭起來了、放出尖銳的童聲、她忙的放下針線、解開了襯衣、掏出一個肥大的乳頭、塞到小孩嘴裏、用手輕々的撫摸着小孩的身體、慢々的拍着、那小孩終是不吃乳、又不聽哄呢、哭得越高越響、她恐怕驚醒了他、但是他翻了一個身又睡過去了、她終是給那小孩抱到懷裏、一面搖着、一面低聲的曲唱着普通人們哄孩子的小曲、經過很長的時間、纔給小孩哄睡了｜這小孩就是她倆結婚後五六年的結晶、也就是許多變遷的結晶品｜輕輕的放在炕上、復又收拾起針線活件、現在小孩也睡了、他也睡了、她因爲日間做了許多費力的工作、到晚上還要做縫紉的事情、實在有點過於疲乏、也不解脫衣服、吹熄了燈火、便納頭躺下、屋裏還時復又沉靜下去、外面只有唧唧的虫聲、閣々的蛙鼓、在這清爽的夜、從窗內向外望去、青灰色的天空綴着密密的小星、都在眨眼發笑、她可是睏、但始終不能夠沉睡、呆々的凝想、她一切過去的幢影、都是亂麻一般的在面前跑過、血管像潮水一樣的漲落、她的神經更複雜了

窗紙上微微的透進來白光、又聽見婆婆招呼她的聲音、這一夜的失眠、到現在又算滿足、她强從炕上爬起來、開始做日間一切的事情去了

在當數年前的秋天、農家都在忙着收穫的時候、白露已變成嚴霜、菁菁的草、也變成淡綠、在葉的邊緣上、變成紫色參雜着赭黃顏色、在秋風裏無力的動搖、葉背的小甲虫、尚在做牠春天的夢、牠不知道這是秋的到來 （未完）

春血 （篁扇）

一、發見

被老隋的推薦、在T城××洋行里得一噉飯位置的昌、連人帶零星行李從吳村中搬到城裏梅幽里五號的第二天早晨剛拉開了門、就看見了從對門處立着一個少女在潑着洗面水「沙……」接着、她很自然地看了他一下、目光恰吻着了對方底｜昌正呆々地望着她、有如着了魔地在出神｜鬼曉得這少女是有何用意、居然竭地笑了起來、笑得她那左手裏的面盆都有着顫顫要掉下地來的危勢！

昌被驚醒了、雙頰燒熱地俯下去頭、但是他還想再看她一下、便再把頭部擡起來的時候、那少女已經隔在她房子的邁有白籠的玻璃門的裏邊了。

如此地晨光度了七八個、到了第十個的時候、他竟敢向她微笑了、對方也向他點了幾下首｜他底那顆心在不定位地跳、有如被人驅入在籠中了的小鳥。

二、導線

「乓乓！」這是他在輕敲着同里十一號的門聲、接着就問「在屋里？」

「請進、老何！」門裏有人應了一聲之後門便開了

「今天又是耍懶沒有去公司麼？隋大哥！」何一屁股倒在隋的椅子里。

「病還沒有好呢、你才從行里來？」

「謝謝你底幫忙！然而老隋、或者這是人類底一種普遍毛病、精神上的滿足是無限的傳染罷？我覺得我有職的現在和失業的從前、生活都是那樣地乾燥之味……」

「最大的原因你是一個孤獨者……」老隋笑迷迷地說。

「我並不是想女人喲！」

「眞是賊人胆虛、我並沒有提問到異性、你倒供出想女人來了！哈哈、其實你近來底心情我早就知道的、雖則我不寧地倒在床上｜何況她是住在我們同院里……」

「你是說我對門的那個女郎？」何底面孔登時飛上了紅雲。

「你底性情的確變了、昌老弟！以前倒很規居着迴避異性、現在竟一句一個女人了！哈哈哈……」

「你｜隋｜話中有鬼意｜」他底心兒再次跳着。

「不過這是理當的、如果人生沒有異性爲伴、是決定沒有生活的趣味、所以你之追求她、我很表同情！告訴你、老何」隋正經地「我同她作鄰已有一年多久了、她底一切差不多都裝在我底肚子裏、她是掛着處女的牌子、其實已是一個少婦了、姓名是羅琴、她的丈夫｜可說是野丈夫、姓劉名波、不過你莫要失望、在七個月前那劉波已當兵去了（現在已遭陣亡、也未可知）總沒有給她信！你想、那才二十來歲的少婦、這年頭兒、那能長久寡居下去呢！所以這正是你進攻的好機會、我相信你祇要有意佈陣、一定能功成的……」

「咯｜｜」何聽得出了神。

「但是請你原諒、何！爲某種緣故、我不能替你們（也用不着）撮合喲、哈哈哈！」隋再大笑了一陣、「可惜我已有了年紀、娶了老婆、生了兒女、再不關心別的女人了｜那末還塊鮮肉一定是你的了我的昌老弟……」

「你這老隋、儘會開玩笑、寃枉好人……」何微笑着慢々地說、腦海裏却在翻着一種波紋……？

三、開闢

三天之後、羅琴剛要出門、便由房東的四女小環底手中接了一封信、封面上寫着三行字：

「煩遞T城梅幽里九號 羅琴女士親展 劉波書於A州」

但是她清楚這字迹不是劉波的手筆、却也不以爲怪、便一面拆着封口、一面笑問着小環：

「這是誰個要你轉給我的？」

「挑水的老王。」

那封信上寫着｜ （未完）

他的追憶 （蕊桃太郎）

躺在牀上足有兩個鐘頭、睡不着覺、輾轉反側之間、又心不自禁的、想起一年多不見面的他來了、於是乎他的音容、他的笑貌、他的體態、和他的一舉一動、都一幕一幕好像電影是的、又重現於我的眼簾了

果然、他雖不是她、但在我的眼中、他的柔情、蜜意他的細膩、他的嫵媚天然都遠勝於一切的她、所以他雖然不是她、我愛他的程度眞夠得上一百二十分了、換句話說、他確是我三年間最愜意的一個小伴侶啊

若談起戀愛兩字來、我和他因爲都是男性的關係、當然夠不上這神聖的名詞、不過當時、確有同性戀愛的趨向、因爲好的太過分了、也因爲他生得太可愛了、才引起我瘋狂般的和他親蜜、的確、他的天眞爛縵、柔情似水、也算足使我心醉啊

在一年的秋物時光、晚風習習、我和他同喝了幾隻肥大的螃蟹、共飲了幾瓶啤酒後、他的双頰上已泛起桃花般的紅暈、更增加了無窮的神秘、我一旁也禁不起酒力、便跟他携手、信步走出到了一座花園、淺草如油的地上、席地而坐、相偎相依着、我用手有意無意的掠撫他的短髮、他眞好像一個可愛又可憐的小鳥、依傍着我、他刹時又取出洞簫來、吹着、如泣如訴的調子、和草間的蟲聲相應和着、互破了空間的靜寂、我不禁爲這幽妙、婉轉的音調所陶醉、仰視天上的星月交輝、儼如白晝「眞是一個良辰美景啊」我不禁脫口叫了出來、伊聽了才止了簫聲、餘音嬝々、大有繞梁之槪、我們緊接着便交談着一些有趣的話、互相握手挨肩、情話喁々、眞是煩惱全消、煩惱滌盡、軟語綿綿直到夜定更深、露水沾衣的時光、才各回室安眠、如今想來！這是多麼寫意的一幕啊、我平生是不解夫婦之樂、男女之情的、也許是心理上的變態吧、直到現在、我還是覺得唯有他可愛、那時我眞把他當作了我的她了、是罪過嗎、然而他是情願的、就算是罪惡、也應當平均擔負、換句話說、他富具着處女性的誘惑性太大了、現在那裏去了我的唯一的他啊、現在呢、我只有望着他的像片而悵惘了

呻吟 （竹槃）

金黃色的晨光、從窗的破漏處射在報紙糊的墻上、壁角的黑影、不耐煩的樣子、一點一點的縮了個乾淨、半領盧廣的土坑上、躺着一個面目黧黑的三十多歲光景的壯年、頭枕在漆黑的舊洋枕上、身上裹着一幅半舊的棉被、旁邊放着一碗水、一個中年的婦人、抱着呀呀的小孩、站在地下瞅着炕上的男人

忽聽嘈呀！天哪！的一聲、突然睜開了一雙朦々欲墜的眼睛！望着女人說：吃點飯去歇々吧、三四天沒有合眼了、若常這樣、是不是把你的身體也遭塌了、那到怎好呢？女人擦了擦淚說：知道了、你靜養吧！

女人到了外間的灶上、燒滾了一壺熱水、沖碗早吃剩的冷飯、慢吞吞的呷着、

唉！弱而無力的嘆息聲從屋裏傳了出來、便又接續着說道：「天無絕人之路……」唉！天哪！豈是你那條渺而不現的絕人之路便被我走着了嗎？若不然是怎麼像我這樣的貧窮、又得了這樣纏人的病？……

喘息了一會又說道：我的命啊！過去、現在、是完全不堪回首的｜我記得六歲的時候、喪了父親！十歲那年、母親又復故去！拋下我這孤苦伶仃的弱子、依靠着叔伯們過活！放豬、放牛、砍柴、鋤壠、風吹、雨淋、也不知經過了多少顛沛、多少危險、忽々的過了三十餘年、到而今受了生活問題的創傷、致弄到……嘆呀……的

說到這裏只聽得很命的一呼再無聲息了！……這時候外屋的婦人｜嘹咿一聲｜手失了知覺、將碗落到地上、嚶然長吟、仆於地上、小孩呀牙｜哇哇的哭、也無人理了！……

一九三三、九、九、寫於九臺

車上黃昏 （靜儀）

遠山細雨燕飛斜、一片風香水稻花、車上黃昏煙似幕、雙拂塵袖認天涯

別汝岸耕海

集郵常識錄

八五 郵票上之廣告 二二八 海城宋堯階

同之色印刷、｜予所見者、均爲二十生的西米、棕紫色票、印紅色廣告者三英國須二先令之郵票冊中、始有二枚、意國則似每一全張郵票、均有者 因就予所見、已有一橫三連、帶有此項廣告者、再友人由外國寄來登有勝家公司廣告之意大利票一枚、票仍爲棕紫色二十生的西米者、其廣告｜亦用紅色印刷｜即吾人普通習見該公司之商標S字內、坐一女子、使用車衣機器之圖案是也 廣告式樣、頗爲別緻、無怪其能引大衆之注目耳、予睹其眞形、誠爲大幸、何予與此票之有緣也、惜友人嫌其價碼過大、業已退回票主、不能借以製版、以供同好矣

八六 紀念郵票宜於小數 陳天一

郵識一門、在郵界不可少之科學、西諺有云示我郵票、不如示我郵識、誠不刊之論也、我國藏郵、不但不能與歐美較、且不比扶桑三島、此在提倡無人、而郵識未能普及也、欲求普及、非引起興趣不可

過瀋陽憶亡友

鬢蕭蕭、舟行明日遙相望、兩醉山崖看海潮、天涯同是一在京師一渡遼

回首傷心幾欲狂、依然垂柳抱君堂、秋來露雨雙行淚、又絆征鞍過瀋陽

村溪

十年世路悲白髮、贏得塵衫策馬歸、行到村溪吟不住、輕狂柳絮伴花飛

述懷 （太痴）

燈前顧影不勝愁、幸有新詩學唱酬、大好韶光去似水、半圓明月勢如鉤、頻遭白眼難諧俗、自恨無才愧傍劉、閱盡世情知冷暖、羞將湧淚向人流

無端秋雨送新愁、招得麴生相對酬、醉後狂歌書作枕、閑來試釣魚吞鉤、乘風破浪空懷古、鎮日登樓悔傍劉、人海浮沉渾似夢、滿腔心事付東流

秋日即景 （太痴）

瀟瀟秋雨落方田、處處金風捲宿煙、陣陣雁飛留序影、聲聲人唱夕陽天、無端弄筆賦新秋、清爽微風任去留、處處鮮花猶帶艷、紛紛浪蝶尚閒遊、浮雲來往雨初收、逝水滔滔萬里流、好景留人不忍去、洮河岸上數漁舟、放眼遙看興未休、洮南煙霧繞層樓、城中多少繁華境、爭似山村景色幽

臨別贈言 （至爽著）

光陰匆匆、我們修業期已終、你還記得：我們寒假、暑假、暫別可相逢？現在肄業滿、久別不易再逢。○

你還記得：我們同聰二年、情投意合、樂樂融融、學業相勉、過失相規、是否還像眼前的光景？○

你還記得：我們作文、同室討論草稿、遊戲一個運動場中？○

這次久別不知何時再見、多斷天雨、多留你兩日、使我作得詩相送、假使趕到歸家人、我希望這首詩、多替我說聲：「老兄珍重！」

一九三三、九、一

花評 （舅子）

花國中之二‥櫻花

尋花問柳、不獨耗費金錢而於名譽和身體、尤大有妨礙、只得了片刻的快感、遺留下無窮的後患、可愛的青年乎、切記、決對不要涉足其間

那末我呢、怎麼樣、籌直的不可說了、已竟是個開倒車的人、前途一點希望也沒有了、如其服安眠水立刻就死吧、實不苦沉湎於「醇酒婦人」裏來個慢性的自殺的好、這就是我常常冶遊所根據的理由、閑言少述、書歸正傳、單就大連一埠的花國說上自第一等、下至第四等、差不多我全都逛遍、那些賽西施啦、蓋貂蟬啦、以及牛鬼蛇神、皆行識荆、假使一一爲之作傳、恐罄南山之竹、亦難殺青、只好將我心目默々中所錄取的兩枝櫻花發表出來、以供同志們參考、

翠英者、河北人也、爲了貧、始墮艷幟於平和街之第八號、年僅登瀛、閉月羞花、却出落得「沉魚落雁」「比玉玉生香」「比花花解語」、一謂之爲遼東的模範美人、固非過譽也、她久居勾欄、却非本願、待人接物、異常和氣而大方、故營業甚佳、在市內之各大飯店中、時見其芳踪焉、據云、她的生理上尚未變化、儼然乃一小先生也

彩玉者、魯人也、擅長歌唱與跳舞、又善修飾、姿色雖稍遜於翠英、然亦有其特長、胸前雙峰之高聳、背後肥臀之外聳、得々高跟之音嫋々搖擺之態、實一不打折扣之摩登密斯也、該號雖有同街之二十九號、築香巢於妓女十數人、而生涯之興盛、則無出其右者、諢之曰嬌花誰曰不宜

故鄉 （劉英漢）

我本是一個半途失學被經濟壓迫下的人兒、因爲補足家庭中的不足、所以只得出而應事、尤其是我這初懂世事的青年、拋劫了故鄉的園林、離開了慈祥的父母、啊、現在來到這落漠的塞北、受種種的刺激、每天只有自己坐在屋子裏、咳！單調而無味的生活啊！怎能滿足我的境遇

每到夕陽墜下、萬籟無聲之時、獨自躺在床上、思々以往、想々現在、一切一切的愁思都湧上了我的心頭、月兒皎潔、星兒慄慄、照在紗窗上、透過了琳環、眞使我悲傷到極點了、在家時、是怎樣的安然快樂、那慈祥的母親、是怎樣的痛護我、安慰我、如今呢？遠離故鄉、是怎樣的淒涼、悲切！之孤苦呢？咳！如今總有悲哀之事向誰去訴、熱淚向那去流、又誰是我的安慰者、人生幸福、到那去尋、回憶二年前的景況！現在再沒有實現的可能性、眞是在在使飄流的人兒心碎了！

一九三三、九、十三、於龍沙

別了 （羅振四）

別了、我們別了！我親愛的母親呀、我親愛的妹妹呦、從此別了！從此我們別了！暫別、原是給來日增加情趣的、你們萬萬不要悲痛呀、你們萬萬不要流淚呀、須知聚散爲人生常事、有聚定必有散、有散定必有聚、

九、十八、投於龍沙

詞訟見聞錄 （五一六） （書亭雜俎說部之二）

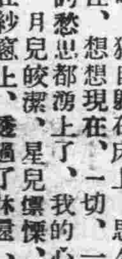

柳遇春聯詩巧配

看你找誰修改姐姐們聽取新令今日飲酒不准有捉刀之人、蘭蓀曰、好歹自作、即詩不佳、飲三杯亦屬無妨、而今酒量寬似海、何攉金谷之罰須臾詩成、春梅飲畢、接詩讀之

雪裏鬪丰姿、天香送客知、山村千百樹、江店兩三枝、鶴亦如貪看、鶯還要倒騎、勸君休折取、清夢待扶持

讀畢、各賀一杯、蘭秋曰小妹々詩亦清新、亦俊逸、參軍開府、齊來捉刀、超過小弟々遠矣、對客揮毫、倘有藏私挾帶耶、蘭陔曰、人嘴兩張皮、說好就算好吧蘭秋曰、好天生是好、不好處何妨揀出、蘭陔曰、驢可倒騎乎、守梅者爲鶴之天職、亦可謂貪看乎、蘭秋曰、你去吧、不要你混來批駁、我所賞識者正惟此一聯耳、小妹々請快發令、蘭蓀發令曰、江路野梅香、建平兄吟詩、誰飲酒呢、蘭陔曰、已有定例、自飲三杯吧、銀環曰、你也忘飛花字耶、咱二人打壺酒來喝、倒也不錯、也算有好鄰居矣、蘭蓀曰、我可不能再喝了、銀環曰、酒量寬似海、飲三杯何妨、蘭蓀曰、我那是吹牛皮呀、蘭陔曰、不喝不行、不能因你一人、破壞了定例、春梅曰、我替小妹妹喝了吧、蘭陔曰、你又來也、不要引起大家受罰、春梅曰、不用大家受罰、我是自己情甘、說著起飲三杯曰、酒飲三杯心太平、醉亦何妨、崔建平詩成、蘭蓀接詩讀之

世界似君稀、冰花鬪晚暉、化身無礙瘦、仙骨不宜肥、送暖風初定、衝寒夢不飛、夜來明月好、移影上書幃

讀畢、各賀一杯、蘭秋曰、建平兄詩情高古、非弟妹等所能及也、請發令、建平發令曰、虎行雪地梅花五、新娘吟詩、小妹々飲酒、蘭蓀曰、怎麼又教我飲酒、我吃醉了、就要逃席拉、建平曰、不要逃席、請以三口當三杯、會敷衍者、乃會作事、認眞者多收、蘭陔曰、酒量寬似海者、顧如是乎、偶爾可也、常了都是不行、蘭蓀舉杯、吸了三口、銀環詩成、蘭蓀接詩讀之

頓使萬花降、氷霜力倔扛、清宜林處士、瘦過賀長江、村落欣添趣、松蘭似少双、騎驢雲外客、踏雪渡寒矼

讀畢、各賀一杯、蘭蓀曰、小嫂々之平々仄々平、是那個老學究教的、何與我們的平々仄々平、都是一樣、教我們平々仄々平的老學究、是個詩聖、教嫂々的老學究也稱詩聖否、銀環曰、平々仄々平、是甚麼名詞、我怎不懂、蘭蓀曰、平平仄々平就是詩的代名詞、你不懂得嗎、我不告訴你、你不吃料銀環曰、環是不知到、若是吃料、豈不是牲口了嗎、蘭秋曰、不要閒談、快發令吧

銀環發令曰、獨歎梅花瘦、春姐々吟詩、秋姐々飲酒、蘭秋把飲三杯、春梅詩成、蘭秋接詩讀之

修到此花容、孤標耐晚冬、奇人偏愛古、高士不求濃、索笑風前立、尋詩雪後逢、栽他千百樹、鋤月學山農

讀畢、各賀一杯、銀環曰、不矜不躁、典雅可想平素之學養功深、春梅發令曰、一樹梅花一放翁、建平兄吟詞、佩章兄飲酒、崔建平曰、我々詩材已盡、簡直拔不開拳管、

陸麗 （一） （淹）

想起我在十九歲那年考入M城的M大學、彼時論家境實難供給我到大學裏來求學、好在家父原是前淸舉人、雖沒有積下錢、却還置有幾畝薄田、每年秋收後、除留下每年家用外、還可賣些粮米以供給我念書費用、並且哥々在縣裏當一個小學教員每月還有三十元的薪水、除掉他自已用度外、亦可補助我的學費、有這樣勉强的接濟、所以我也就在考取後決然入學肄業了、可是在M大每年費用、委實太重、每年總得五百元以上、照我的家庭狀況、眞是太難繼續擔負下去、因此後來我就特別地努力用功、結果大考、考上一個甲等、每年能得三百元的官費了、家裏每年再拿出二百餘元、我若再節省點、就可足用了、這所以我能在M大混得有三學年的資格、在校的同學、可以說全比我富有、每日課餘多半都携有愛人逛公園、看電影、到跳舞場等地方去開心、開玩作樂、而我是一個窮學生、當然也就沒有那樣的艷福、每天只有在校過這種單思想的生活、自矜爲獨身主義者罷了、可是我有影癖、手中是不論如何難、影院要是換片子、我必要去看一次的、好在學生票只收兩角、影院離校還不遠、用我的不化錢的脚走去、每次只化兩角錢也就很可以了

一天、同學老余到我屋內找書、忽然翻看着我的電影集｜電影集是看一次新片子後、把這片內劇情簡畧描述下來"集子｜說道「喂！老穆！你看這些次電影、每年總計起來、要很驚人啦！」我說：「看一次電影、才用多少錢！」他緊接着說：「哈！來回車錢兩元多、到食堂吃點東西、又得五六元、去時還不能一個人去、總計一次就得十多塊錢！」我說：「我十次也不過十元到頭、來去我用我自已的七十七號自動汽車｜兩足｜坐在前排、還是學生半票、只化兩毛、看得心滿意足了」他帶有一種傲慢的面孔、轉笑着說：「哈！那有多麼不帶勁！」說着便起身去了

後來有一次我的官費纔發下、我就這樣想、從我看電影以來、永也沒有嘗過「坐食堂」「坐包箱」的滋味、今大破天荒大犧牲一下、我也坐一次瞧々怎樣？可是去時還是用步量去的、到那竟獨自坐在包箱裏、自想也不覺得怎樣好、後來當休息時、又到食堂去坐々、可是剛才坐下、就看見對過有一個年輕美貌的女郎、覺得很面善、看似乎在甚麼地方見過、同時她也目不轉睛地瞅着我、看了半天、她微笑着走過來、對我點了一個頭說道：「您不是密斯特穆嗎？」我立刻立起還禮說：「啊！是！」她又緊接着告我說：「我姓陸呵！」我這時才想起、忙向她說道「你是陸麗女士吧！在今年投考時、你問過試場地點吧」她笑着答道「對啦！我們那次見過、談過幾句話、所以我們今天都覺得很面熟的」、她說完這話、我也就沒甚話可向她講的、但她却還是站在我的面前、一動也不動地上下瞅我、把我當時眞弄得不好意思了、過了一刻、還是對立、我也不知怎樣開交好了、我就把旁邊的椅子挪一挪說「請坐吧！密斯陸！」她也不客氣地坐在我的身旁、坐下之後、我仍然想不出甚麼、可作我們講話的資料當時眞覺得很爲難的、幸而開演鈴聲又响了、她便起身問我說：「你在包箱嗎？」我說：「是！」「那末我們坐在一個包箱吧！」她接着說、我說「也可以！」於是我倆遂到她的包箱裏坐下、她坐在東、我坐在西、她又叫茶房拿鮮貨、糖菓、香煙、……等、擱了很多、一邊看着、一邊讓我吃、她好似以我爲客人、慇懃款待、當片子演完時茶房拿來一個條子說一你二位一共十七元五｜我這時一看、決不能叫她化錢呀！我就隨手拿出十八元鈔票給茶房、說「全拿去吧！不用找了！」那茶房謝了一聲、拿錢走了、這時陸麗就了我笑々說道「謝々！密斯特穆！破費了！我們一起回校吧！」我說「也好吧」我倆遂一同下樓、到外邊正好遇上一個拉坐的汽車夫、把綠色的

通訊

之君：

以未識面的神交、感何如之、君今又承賜大札、知你已由路局職員升學隣邦、不禁深爲私賀、復蒙遠寄文藝稿件、尤見愛護本報之切、我們感佩極了、箕勵係本報同人黃旭君的筆名、並非是我、至卸用這個筆名的意義、也不難想像的、幸勿誤認、此覆並問海外秋好

鳳兮

余之淋病如斯而治癒矣

以田螺之黑燒在自宅治療慢性淋病之體驗於健康雜誌及婦人雜誌均有大好之批評其一例即雜誌料理之友揭載之告白茲將其擇出以告世間多數之淋病疾患者

痊癒之喜悅（東京）多端彌次郎

我有時密境踏足感娼婦之病毒遂罹煩厭之淋病即尋淋病專門醫師加以治療然排膿未得稍止遂遍用民間諸藥惟病症仍着着亢進全陷於絕望之深淵矣又與一醫商談彼云心氣隱定徹底的治療約五個月又最爲切要遂通院治療余之知人曰「淋病用田螺之黑燒即可治癒」云云我以此言說以爲無責任之戲談胸中稍覺不悅然迷境途上不知所以遂用田螺之黑燒治療三週間一日三回每回一小匙食後三十分而服用之六七日後尿液之混濁及難忍之痛疼不思議的爽然解除彼時之歡喜眞若登空霧雲、爲除後念遂延醫師檢驗尿液斷定絕無尿菌

永年殆死於淋病之困苦僅三週間且以低廉之費用即告痊癒余之人生矣、現猶驚異又移於光明線田螺之黑燒之偉效也、余以此樂話語於友人勸其服用二三人於三週間內均得爽然治癒、後雖飲相當之酒量亦毫無障碍、多畑氏之以外廣島市役所之戶久田氏及福岡縣京都郡行橋町山本一氏均於三週間完全治癒其他向本社美禮狀者現尙絡繹不絕

黑燒製法最新發明 田螺之圖

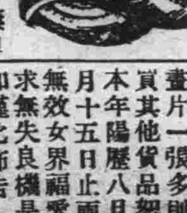

料理之友作食料之研究最初出螺日本全國到處皆有棲息者研究用治淋病體驗有効田螺之黑燒因製法之如何而有優劣之區別惟料理之友社因多年研究之結果黑燒製法最新發明大告成功妄依其良法製作以資提供爲

特製 料理之友製 田螺之黑燒

一週間分 金一圓
三週間分 金二圓八十錢
德用五週間分 金四圓五十錢
送料內地十錢、領土四十二錢

東京市小石川區カゴ町三六
料理之友社代理部
振替東京二四三九八番

大贈送美人畫

女界福主治婦科諸病百發百中救人無數到處歡迎人人信仰久爲各地各界所信用今爲酬答愛用諸位惠顧之雅意起見特到上海訂印大宗美術印刷精美絕倫時髦無比美人畫片多種現已到齊凡以現錢在本房或在各地大藥房大商號購買女界福一瓶者贈送美人畫片一張多則類推但掛賬或買其他貨品槪不贈送限定由本年陽歷八月十五日起至十月十五日止兩個月爲期過期無效女界福愛用諸位請速購求無失良機是爲至盼恐未週知謹此佈告

△平常婦女常服「女界福」增加表

增加氣血、增加胃力、增加目力、增加氣魄、增加健康、增加操作力、增加聽力、增加美觀、增加發育力、增加耐久力、增加智慧、增加不老、增加生殖力、增加體溫、增加記憶、增加腕力、增加筋力、增加精神、增加思想、增加消化、增加聽明、增加勝暑、增加壽齡、增加志向、增加喉音

女界福總發行處 大連市平和街四八
德記全棧大藥房
長電話二二八五 振替大連四四七六番

佳木斯

匪賊耶抑窮瘋耶 三人竟敢搶掠

搜去哈洋二十五元 東門外白晝夥奪案

茲於本日（十日）有鄉人劉某帶哈洋二十五元來街買物行至東門外池北胡同（此胡同達江沿）突遇三人問劉某曰「你是那地方人」劉答曰「我是城東南六合屯人」又問曰「你認識洪喜昌不」劉答曰「我認得」該三人即言巧你與我稍一封信言間連推帶搡將劉某拉入鮮籍人住室屋中強行搜掠將哈洋二十五元全數翻去而逃該劉某追出戶外已經無蹤回顧屋內又空無一人情急無法之際逢人即述此事聞者皆道該劉某鄉愚無智臨事迷又可異於街警林立之中竟白晝出此掠奪之案件究係匪耶賊耶抑窮瘋耶令人莫明眞相云

治療班定期施療

本鎭東門裏路北日本帝國施療班於今日（十日）牌示佈告定於自下星期起每星期一及星期四兩日如持有縣公署證明書者即予施療云

莊河

欒隊副殉職 舉行追悼會 並爲遺族募捐

莊屬財主房警察署管境歇馬山蓮帶山深林密重巒峻嶺匪人出沒無常居民時起恐慌警務局長苗建發爲防患未然起見不時令財主房警隊副欒子發四出梭巡以免寶小匪還詎於月之九日該隊副帶隊二十名搜查匪人之際忽於大鄭家屯北十里前崔家屯崔某家中發現匪人十餘名該欒隊副遂將該家宅包圍猛力射擊當時槍斃悍匪二名而欒隊副殺賊心切奮不惜身突身向前奪窗而入意欲生擒匪徒以寒匪膽詎肉戰多時而身中紮槍卒然而倒匪人正擬集衆加害而垂危之欒隊副突然躍起又操手槍格殺匪人二名餘匪見勢乖謬而逃而欒隊副大呼殺賊一聲遂與匪賊相搏於泉下矣查此役我忠勇警察隊副欒子榮爲國殉難令人欽仰警士艾春亭耳部受輕傷一處無關緊要而當場擊斃匪首呂某一名匪徒三名梟其首級於月之十一日送交警務局標明事績懸示北門外以警人心並得來復槍三支紮鎗四支入庫匪人受此巨創匪人灰心喪膽不敢復還而欒隊副亦得瞑目九泉矣警務局長苗君接欒隊副之計報獨歎失去股肱而地方士民聞欒隊副之警耗頓覺無所保障而欒隊副生前忠於職務身後遺族之蕭條猶爲有心人所戚歎同情也聞當局擬仿照前小孤嶺殉難陳鄂二警長之辦法舉行第一次之追悼會以慰英靈於地下而地方有志之士亦深願發起廣爲募集恤其遺族云

九一五紀念盛況

本縣各機關前付籌備舉行東鄰承認滿洲國之紀念日異常忙碌屆期極旱熱鬧到會者不下千餘人午前九時開會各機

斃匪又獲槍 並救下兩票 曲隊長已凱旋

我莊游擊第二中隊長曲子揚本縣三區籍人也出身行伍富於戰略以故剿匪迭奏膚功匪人聞風喪膽不戰而潰我警務局長苗建發知人善任由第三區自警團團副擢升現職調防於莊岫毗連亘匪類猖獗之仙人洞以資鎭懾果然曲軍一到匪斂跡月之十日曲中隊長因事回籍當日晚一時間高陽寺分所管界陶家泊屯突有匪首東邊率部下二十餘名將坎子村村長倪恒陽及其長子綁去逃入附近包米地內曲中隊長聞警以桑梓攸關遂稟請局長帶同顧砲分隊長及王曰廟警察署李署長以下二十名自包米地內嚴予搜查與匪相遇交戰一小時將匪首亞東邊及匪從一名擊斃得獲三十年式大槍一支手槍一支六輪槍二支並將被綁之村長倪恒陽及其長子救下而我方警士僅輕傷一名我莊警隊有此勇將地方咸慶得人而警務局長苗公調度有方縣境不難肅清云

苗局長因功邀獎

本縣警務局長苗建發君自涖莊伊始適事變艱辛危險萬狀無物剿匪殺賊屢建奇功爲人民謀幸福爲社會謀治安勞怨不辭水火不避如此警官罕有東鄰軍部有鑒及此乃發給獎章褒狀假九一五之紀念日由守備隊長親手授與矣

大孤山

九一五紀念日 慶祝之盛況

九一五爲東隣日本首先承認之日舉國慶祝理所當然本鎭前一日由六區警務署以參事會公令招集各界到商務會討論慶祝辦法計到場者有二十餘代表當時決擇地點後山戲樓前午前九時開會學校學生全體加入云云本日各界及男女學生到塲有二千餘人中學方面辦有軍樂細樂各一隊另外有秧歌一隊尤饒興趣當日慶祝次序如左

一、開會辭（于署員）二、唱國歌、三、鞠躬禮、四、各界演說（姜會長、高局長徐校長學生代表）五、旗行、六、撮影、七、遊行閉會、至十二時遊行完畢解散可謂孤鎭近來有數之盛大慶祝會云

花會又復興 鎭內計有四家

花會之害人皆深刻知曉勿須記者贅述本鎭去年大興花會後被李司令嚴行禁止始不敢存在今春承李司令重赴熱河防地機即漸有一二不逞分子惟利設會以圖漁利及現在則大設花會開某一花會一日竟收到四五百元之多自開始至今已得利三四千元大洋之巨可謂發財之捷徑漁利之便云矣但賭爲盜媒如此四鄉一帶匪警時當局對之不知取如何辦法云

幼童竟被架 係廚役所誘去

本鎭紳士鄒季衆之侄年十餘歲月之十日有舊日廚役來望外人相待及午命持錢往市買魚該廚役持錢並領小兒前往市場不知行至何處遂綫至地車道出門南行至晚未歸今已綁票見聞人心之險詐可謂極矣望有小兒者皆宜注意不知今後能否救出云

延吉

事變紀念日 舉行慰靈祭

延吉警察廳因月之十八日爲滿日双方舉行慰靈祭所有與祭各機關應辦事項特行通知照辦茲將應辦事項列下

一、晚職供品十七日午前送於東本願寺

二、是日晝間掛旗夜間懸燈

三、是日各機關各學校各法團々體（學生警察）一體參加

四、地址西公園

五、時間十八日午前十時

六、雨天改在延春舞台（參加以十八人爲限）

七、是日夜間十時見電燈閉即行默禱三十秒鐘

黑龍江

黑龍江省官民舉行 祝賀承認紀念

張警備司令官閱兵之訓詞

九一五之祝賀日乃我滿洲國成立以來洋與世界爲伍之第一日故該日全國一致到處祝賀而我江省已按旣畢之章程官民一一施行該日晨七時許在省之步馬砲各軍以及通信連等均齊集於嫩江東岸藏書樓前在軍樂洋々中全場肅立張警備司令官亦正於斯時偕日滿各方要人蒞場總指揮報告畢張司令官檢閱一週步隊首先開始分列繼之騎兵砲兵各隊無不精神百倍步伍堂皇至九時始終便整隊按預定路線由西大橋入城由南大道至教導隊再轉至日本領事館門前此外更有宣傳部之大隊兵沿街張貼壁報寓意揷畫以及標語並廣散傳單說明九一五之眞諦云

張警備司令官閱軍訓詞

今天是我們滿洲三千萬民衆建立新國以後承日本帝國首先正式承認的一週年紀念日亦即我新興國家踏入國際舞台取得地位樹立基礎之日其價值固甚偉大其意義以至爲深遠我三千萬民衆對友邦提攜之善意固自感激不忘我新國精神上於感激之餘尤應深切了解日滿共存共榮之旨本建國精神向日滿眞誠親善之途上努力邁進期勿負排除萬難率先承認之厚意今日舉行慶祝典禮海宇歡騰本司令官對此盛大紀念日不禁有感想於中安爲閱兵之餘畧述所懷希共勉之

我滿洲民衆苦軍閥苛政久矣水深火熱言之痛心幸天假良機九一八發起軍閥沒落我三千萬民衆得友邦仗義援助於去年三月一日建立新國幷擁戴與滿洲人民土地關係切切宣統皇帝出膺大政以王道爲政治之基一切設施悉根據眞正民意積極刷新維持歐美各國不明眞相退東情形復受軍閥之慫恿宣傳懷疑觀望乃日本國竟能不顧一切於九月十五日首先承認我滿洲國我國在國際上之地位始樹立基礎從此政治趨日修明國基愈臻鞏固然軍閥餘孽殘留境內勾引胡匪蠱惑良民煽動軍隊騷擾累月民不聊生我軍東征西討疲於奔命幸日本皇軍依照日本議定書援助我們討伐叛逆肅清土匪地方治安得以漸次恢復其他如軍事之整理內政之建設亦借重客卿之指導改良實事求是百度更新王道平平共歌樂土固儼然一獨立國也惟歐美各國未能認識我國眞正民意於國聯開會時群持異議致日本毅然決然的退出國聯大家細想國聯不識我滿洲國日本何必退出國聯呢這就是日本不惜絕大犧牲在國際地位上提携我們扶助我們的熱烈表示凡此種々皆係我們建國以後日本善意援助的經過情形大家可以知道日本承認我滿洲國關係的重要其熱忱毅力是應該祝賀的是應該感激的末了我希望日本先進國本着同種之誼提挈滿洲國精誠團結起來共同抵抗異種人之侵略以後以復興東亞之經濟與文化更希望日滿軍人作進一步的眞誠親睦爲日滿親善之先導期達到共存共榮之目的黃色民族復興東亞永久和平胥賴乎此所輩軍人能盡此天職則無愧於國家矣勉之勉之

普蘭店

警署置備警船 舉行進水式

普蘭店警察署爲保護人民及地方治安起見特備有警船一隻巡邏沿海等處刻定九月十七日（日曜日）舉行進水式是日各機關參與進水典禮者均獲登船首由陀頭子海岸起碇至三道灣一帶游泳約三時許始靠岸告散云

安東

公安隊總額 定爲二百名

安東警察廳長兼警務局長白銘鎭對於警務公安隊全縣預算通盤核計按警餉之總額規定全縣治安警察二百名官長在內支配全縣爲六分局服務此外長泡子分局亦在內云

舉行事變 二週紀念

九月十八日事變以來轉瞬已及二週全國一致舉行紀念回憶我東北民衆正處在水深火熱軍閥虐政之下乃幸得善隣日本義旗一舉推翻舊政得現光明茲又屆二週之辰吾人當此樂土得享王道政治飲水思源自當感激友邦援助盛意市內滿方雖未舉行紀念然附屬地鎭江山日方當局正盛行舉辦市內各機關首領亦均出席參加及散會後日方學生復作遊行運動參加學生計達千名餘衆及各持日滿國旗高呼萬歲出所屬地至滿街一時鼓號喧鬧歡聲震耳至縣署敬禮歡呼萬歲

自衛團實習打靶

突東市警察三分署界東坎子一帶近以時局紛擾匪氛充斥該處紳民張立堂等爲自衛計因自行分別籌措經費招募自衛團丁十五名藉維地方公安以補警察之不足所有應需槍械由水上警務局借用歸三分署長統帶晝間訓練夜則巡卡昨十七日該團爲實彈演練養遇事敏捷遂呈准於東坎子四緯路實彈射擊一面由嚮知商民勿得驚慌云

日警夜勤 被匪暗刺

安東邑六道溝日警派出所警察鈴木日昨十八日晚七時許因出勤行抵某僻處突遇胡匪二名手持利刃及當將該警頭部砍傷頗重血流如注嗣由派出所聞警除將受傷者送醫院診治外一面嚴密搜查匪徒中

檢查旅店 獲嫌疑犯

安東警察廳白廳長近以時局不靖對於市內治安除已種種設法防維外仍恐一般宵小潛赴市內暗通聲氣圖謀不軌擾害公安特嚴飭搜查股專於小店伙房以及娼窰逐日搜查去後茲聞昨十八日晚該搜查股於後溝某客棧搜獲嫌疑犯七名當已帶廳候訊

黃局長誥誡 收土之職員

安東縣內務局長黃福元對於農民所繳送之煙土時所注意惟恐其中土料子及職員等有弊等情事日前奉縣長發下省公署警務廳訓令一件謂本年各縣農民密種鴉片各代表機關內有不正行爲暗將煙土換出好土飭嚴行監督並由縣署分行知照等因奉此合亟通告本局各收土同人須隨時注意力爛弊愼勿自蹈覆轍致干懲處勉旃勿怠切々此佈云

錦縣

夫妻爭吵經人勸止 她竟負氣投井

追經發覺已淹斃多時 報官檢驗後即行掩埋

西關平安街（即彌檔胡同）住戶崔陞三其子繼文與其妻郭氏年二十七歲於月之十九日晚因事爭吵雌雄不讓行將動武經衆勸始休郭氏以忍氣不出遂生厭世之心於二十日午前三半乘家人熟睡之際暗投附近之水井矣及四時五十分爲擔水夫發見乃家轉報平安寺警察分所電報檢廳派員相檢飭埋云嗚乎婦人心窄志拙之一時淘以死如郭氏可謂視死如歸矣云

棉協會辦事處 指導員晋省

奉天棉花協會駐錦辦事處指導員庁譯常一及義州辦事處田代指導員因有要公必須面陳併有所請事宜乃於月之十九日晚間搭乘東行列車連袂晋省矣

四平街

小林氏返奉過四

大滿洲正義團奉天總部秘書長小林德三氏於前由奉出發沿循南滿線各支部視察一切直達新京現已事畢（本月十二號）由京返奉過四時本城正義團支部及各機關要人均爲臨站歡迎當經下榻植半旅館稍事休憩翌晨六句鐘搭車返奉矣

克山

警察騎中隊 遷移新所辦公

克山縣警察隊第一騎中隊長段德魁氏業將西大街路北前公安局舊址督飭修葺已誌本報刻已竣工於昨日率領第一二三各小隊官佐長警移入該所正式辦公矣云云

九台縣

自衛團解送匪首

日衛團總王富有自上月任差以來雖爲時未久而戰功頗著於日前該團總又斬梟匪頭四顆送縣懸諸城外以寒匪膽而儆效尤云

開原

警局令小商 領取營業証

開原縣長常守陳氏滋任伊始對於地方維持不遺餘力昨奉省公署電令當急傳諭警局通知各商號及露天小商攤床等限期一律至局註冊領取執證以便營業否則定行嚴懲決不姑寬云

洮南

三間〇隊長 召開防務會

駐洮友軍三間〇隊長溢洮以來關心治安於前曾組織治安維持會就任委員長不時討論一切治安於昨天上午九時許招集各委員貝在縣公署會議廳開治安維持會討論之要項記錄如左

一、警察隊之訓練一、注意宣傳之工作一、警察隊彈藥之補充一、自衛團之改組方法一、逮捕匪賊處置云

佳木斯

△農民甘墮羅網

（佳木斯）本鎭大街通衢恒日鮮人出設紙捻黑紅實賭博者鬼影射斯騙鄉民歷經警察禁止捉捕奈鮮人刁頑成性此仆彼起循環不斷今日十日上午八句鐘有太平川住戶張某驅大車載麥來街市賣懷有餘資賭耍紙捻全數輸盡又輸欠賬哈洋四十餘元被鮮人尾隨索討而張某貲缺已罄無法應付祇有長愁短嘆各處哀求告貸以補賭債可謂甘墮羅網云

△飯館病馬訛人

（佳木斯）本鎭東門外秦家飯館執事秦某有病馬一匹先經其戚屬孫獸醫調治灌藥三付不但未見輕效且轉增劇烈竟危垂斃乃又牽還病馬轉求東門外路北紀獸醫調治紀某睹此馬病已垂危堅拒不治而秦某屢求開一藥方雖然生馬即以死馬治之可耳懇求不已紀某不得已乃與灌藥一付秦某拉馬遊動時又經孫獸醫首孫某之長子見此馬肚腹澎漲聲言必係水齡遂出針與紮三針拔針未久馬即倒斃該秦某即以大車載死馬拉至紀獸醫門前置下聲言被其治死教其包賠等語該紀獸醫以名譽攸關業赴第二署控告矣街鄰聞此情形皆言秦家館以病馬訛人云

△青年會映電影

（錦縣）基督教青年會現以金風颯々暑去秋涼之時代爲謀市民金鳥墜後之消遣乃由省垣奉陽電影院租到電影一套爲荒島知音主演者爲林楚楚李旦旦已於月之十九日午後六時起始映演連演五天票價一律一角云

△商號圖減貨稅

（熊岳）本街商號奉公守法遵章兌納貨稅者固屬不少而鬼祟取巧營私偷漏者亦復有人司稅收各機關如掩耳盜鈴知猶未知當茲新興國家百廢俱舉若容此風熾盛一商倡之百商隨之前途不知伊於胡底本報職司宣傳殫盡言論之能事寄語各商號特別注意有則改之無則加勉斯可矣

△誤觸電網身死

（本溪）縣城電網大堡頭道崗子電門於今（即二十日）早四時許發現電死人屍身一具該屍係煤鐵公司組長楊建廷房子工人張德潤年三十餘歲因不負勞苦遂乘夜潛逃不料誤觸電網致死當經法院檢驗即令掩埋云

△醫士濟世活人

（本溪）縣東大街協盛廣藥房醫士趙紹武在溪懸壺多年醫術過人堪稱醫界國手故一般遠近患病者皆聞名而來每日到該號求診者絡繹不絕大有人滿之患該醫士對於內外兩科無不着手回春而對於婦人科諸症尤爲特長月前有日警署方振源君之婦人患腹痛諸症迄今二載有餘百醫罔效漏經趙醫士紹武診治旬日立即霍然如是之醫士眞可謂濟世活人患者之福音云

△蓮花校書可親

（瓦房店）舊市街平康里廿二號蓮花校書塘沽產也體態玲瓏嬌艷動人令人一望不免作三日想也又該校書生性溫和言語典雅對招待顧客尤能意存體貼曲盡逢迎因此之故致一般走馬章台者皆願作石榴群下之客云

△幼童甕中廢命

（四平街）本埠四馬路有劉姓者夫婦度日膝下一兒乳名來福現年六歲於昨十二號戲後思飲向母索取乃母因針作甚忙未暇顧及來福即自由甕中取水甕高身短失足跌入倒栽葱及乃母出外食見爲時已早已扁扁大腹命赴九泉矣

△同順成之發達

（開原）邑東街同順成書店創設迄今歷數年矣頗爲邑界人士贊美故營業頗佳歷年獲利甚厚近來由該櫃經理主持櫃務盡力謀其進展注意擴充最近從省新到各種中京雜貨文具紙張無一不全另外購留聲機一台以廣招來而對顧客非常和婉諸所貨物廉價出售無怪其營業日見發達也

△瘋犬咬傷行人

（開原）六區管界馬千台村住戶趙某於日昨至臨村辦事行至中途突遇瘋犬該某束手空拳無擊搏之物故被瘋犬將腿部咬傷鮮血淋漓不止痛苦之狀實不忍睹況瘋犬傷人毒性尤甚很不易治未悉該某能否醫痊云

第二回朝鮮日滿國 產業視察團員招募

時機 出發 十月八日 歸期 陽曆十月卅日（遊行共二十三日間）

費用金 壹百四十圓也 一切之費用包含在內 但是如不用午餐者可去費用十元 加入時先收費用金五圓（費用包含）

旅途待遇 火車、輪船雖是三等即各處視察以及旅館等俱依頭等招待說明人同伴其他概與特別便宜

視察之主要處所 京城、釜山、下關、嚴島、岡山、大阪、奈良、京都、鎌倉、江之島、橫濱、東京、日光、名古屋、神戶、別府、阿蘇山、熊本、博多、八幡、門司及其附近之名勝古跡

報名期 十月五日、爲限

報名處 主辦 日滿旅行協會 大連市聖德街五丁目一二四 日本國際觀光局 各地分局

欲知詳細日程表及報名單函索即寄 勿失良機千載難遇

戒烟百補丸謹防假冒

情因敝號製售辛醫戒煙百補丸前經東省特別區警察總管理處化驗立案服此丸藥戒除煙癮者大有人在效驗非常近有哈市同業藥行唾涎仿造頂名出售毫無效力前經服藥諸君紛紛函詢除查明滅跡外今將哈市代理各家列後餘均假冒購者愼之

哈爾濱道外正陽三道街實發春藥局 道外中華棧 道外正陽三十六棚廣來東酒櫃 八道街華美藥房 京哈路張家灣

繼善藥房啓

大孤山山西村郭王氏爲聲明啓事

緣氏夫郭子述故於大同二年四月五日胞弟郭子譽長子衒奎繼衒奎年幼委託胞弟爲監護人辦事氏夫殯葬時有婿黃甄廷帮忙以欺詐手術將氏夫生前在本街公和泰存銀三千六百兩被其浪費一千餘兩只剩二千五百兩單據亦被携去追不交還氏以滋灌滋事警不承認若其以德升堂單據提欵或轉一落他人之手概作廢紙又有咸豐四年郭長新買姚貴房契一紙與郭子譽各執分書爲憑若有盜押何人之手概作無效特此聲明以佈眞相氏夫郭子述遺失手截一塊任落何人之手概作廢章郭王氏合併聲明

新京會賓旅社開幕廣告

啓者本旅社現已修成樓房三十餘間裝設完備內部敞潤器皿新穎衛生設置更屬精良招待週到格外盡善如蒙光顧無任歡迎

新京頭道溝富士町滿洲國郵局迤東

本旅社主人謹啓

日長電話二一七三九番

太平保險股份有限公司 增加資本擴充營業通告

啓者本公司原定資本滬洋一百萬元茲經股東會議決將股本總額增加爲滬洋五百萬元先收三百萬元業於六月二十五日如數收足原有歷年各種公積金十萬餘元仍作公積現擴充營業範圍除原經營水險、火險、汽車險、兵盜等險外幷將陸續舉辦壽險「意外險」「信用險」利益損害險等項一俟籌備就緒當再公佈並將公司名稱中之「水火」二字刪去以後稱爲「太平保險股份有限公司」以符名實特此通告

董事長 黃奕住

總經理 周作民 協理 丁雪農

總公司 上海江西路二百十二號金城銀行五樓

分公司 上海、漢口、哈爾濱、天津、南京、濟南、廣州 其餘各大商埠均有代理處

哈爾濱分公司 八站許公路北頭

奉天支公司 小西門裏濟東銀號內

一、太平保險公司啓事

營口添設代理

本公司爲交通金城大陸中南國華五銀行所組織實備資本滬洋五百萬元茲爲擴充營業起見特在營口添聘交通銀行單直民君爲第二代理如蒙賜顧請按下列地址接洽毋任歡迎

第一代理 西大街成康號孫辛堂君

第二代理 西大街交通銀行單直民君

頭痛!!宜速服 腦欣

帽子商標

能立時止痛

主治 偏正頭痛 頭目朦朧 精神鬱悒 宿酒惡醉 頭重神昏 腦筋疲勞 面神經痛 暈船暈車

藥價 二十錢 五十錢 一圓

總批發處 大日本名古屋市東區京町 荒川長太郎 合名會社

各地著名藥房均有代售

肺病吐血去根藥出世

肺結核專門研究家趙羨忱大夫發明

此藥專治青年男女老幼三期以內肺病久咳成勞大口吐血痰中帶血面黃肌瘦危在旦夕肺癰肺痿五勞七傷咳嗽痰喘經年不愈速購此藥不論何種肺勞輕者一料重者二料保險去根每料十四元病者凡服此藥大便色黑是眞品否則假冒外城函詢症候附郵票四分答覆

總行奉天大西關月窻胡同門牌一七二號精業堂理肺藥房

代理店 大連 華西藥房 德記西棧 振興藥房 同德藥房 遼陽 永峰源鞋店 振太興錢莊 公盛源油房

瀋陽中國銀行啓事

本行存欵利率玆已改訂除舊有之定期存欵應俟到期改照新訂利率計算外所有各項存欵一律由本年八月一日起按照下列利率表計算

貨幣種類	(定期) 一年	(定期) 六個月	(活期) 三個月	(活期) 往來存欵特別往來存欵	(特種活期)
滿洲國幣券	年息七厘	年息五厘五	年息四厘	月息一厘五	月息三厘
津洋 申洋	同 六厘	同 四厘	同 三厘	同 一厘二	同 一厘八
日金	同 五厘	同 三厘五	同 三厘	同 一厘二	同 一厘八
正鈔	同 四厘	同 一厘五	同 二厘	同 一厘二	同 一厘八
現銀元	同 三厘	不計息	不計息	不計息	不計息

(一)現銀元一年半定期年息四厘其他貨幣存欵臨時協議
(二)同業存欵利率臨時協議
(三)特種定期存欵利率仍照專章辦理不在此例

硼酸美容雪花膏

風鳥メール

(風鳥牌化粧品)

花容月貌是由

風鳥牌化粧品造成的
為日本現美人夏川靜江女士所推獎的這種雪花膏能防止太陽曬、能完成美的化粧、防止皮膚粗裂、在刮臉之後也要用牠

全滿總經理處大連 株式會社大信洋行
本舖 大阪 株式會社宇野達之助商會

風鳥刷白粉
風鳥固形白粉

君患肝火否
我有潤腸丸

肝火中燒、最易激怒、世人往往因小不忍而亂大謀者、由於憤怒、實由於肝火

君有肝火否、盍服第威德潤腸丸以平之、藥料完全植物質、毫無刺激作用日服二粒、肝氣不作、祝君前途更多勝利

價格低廉祇售兩角

第威德潤腸丸

各大藥房均有出售

紅粒銀粒仁丹

秋來食易下咽
胃腸每多受害尤以氣候不齊消化器為之失調故宜常用仁丹幸勿疎忽保護胃腸為要

愉快旅行途中
固不待論又如運動、散步、聚會應接等時宜令口裡飄香怡情適意請切用勿忘聖藥仁丹

瘟疫流行猖獗
此際注意預防之第一策須不絕服用獨特殺菌力之仁丹蓋此丹世稱最簡便最合理者

老少平安之人
●辦事執務 ●聽戲赴宴 ●上船搭車
●讀書勸學 ●出遊行旅 ●訪人晤客
●演說談論 ●茶餘飯後 ●時疫流行
等時必須服用此靈藥仁丹不可須臾離之常備神藥也

耑治
▲中暑傷寒 ▲水土不服 ▲腹痛吐瀉 ▲猝倒昏迷 ▲頭痛目眩 ▲酒醉船暈 ▲痛痞吞酸 ▲精神鬱結 ▲食積不消 ▲虛弱貧血 ▲時行疫疾 ▲虫蝕牙痛
其外危急諸症服此靈藥則消毒除疫具有起死回生之神效

—嘖嘖稱美—

大炮台香烟

另有中號三炮台即出售

大連

各地商民會均極表贊同
補助關東州代表隊經費
一行卅五人廿七日出發赴新京
當必奪得錦標歸不負援助厚意

大連青年會、派送參加滿洲國第二屆建國運動大會、一切手續、均已辦理完竣、關於經費方面、現正籌畫之際、一部分放映電光影收益充之、其他則仰之於大連市商會、大連西崗商會、西部大連商會、金州商會民會、普蘭店商會民會、皮子窩商會民會、旅順商會、大連寺兒溝商民會等、前者青年會、懇請補助外、又於九月二十二日、特派王錫廷、宋子仁、譚岐山、柳鍾鼎君等赴金州、普蘭店、謁見兩地商會民會會長、懇求補助等、均蒙各會長之快諾、因事屬提倡體育、又所派參加之團體、爲關東州代表隊、而選手中亦有各地人員、決定詳加商議之下、必有適宜的辦法答覆之云、至於皮子窩旅順兩地商會民會、亦必同樣的補助、則可使「關東州」代表隊、勇躍出發赴京、努力奮戰、奪得錦標歸也、一行三十五人、豫定於二十七日下午四時三十分、由大連車站乘車首途、二十八日到新京報到、二十九日出場競技、連競技三日間、十月二日或三日即可返連

現大連代表關東州隊之青年選手諸君、每天到大連運動場猛烈練習中、田徑賽及球類之成績、均極良好、此行當不負關東州內各地紳商援助的寬望、而奪得錦標歸來也

菱刈長官安抵旅順

關東長官菱刈隆大將、與參謀少佐、原憲兵少佐、副官今岡大尉、鹽原秘書官、森岡吉林領事、鶴見大使館書記官隨行、有河本滿鐵理事同乘、更有岸憲兵隊長、迎至普蘭店、石井大連警察署長、出迎至金州、一行護從於廿二日午後七點五十分、乘車到大連、於安藤要塞司令官、日下內務局長、御影池大連民政署長、遞信局近藤經理課長、岡野市助役、高柳中將、山西山崎兩滿鐵理事、□田商議會頭、松山滿日、實性大連、兩社長、其他官民有力者、歡迎之下、抵連上陸後、即乘自動車赴旅順、同乘者有安藤要塞司令官、及日下內務局長、於九點十分抵旅順、入旅順長官官邸、受關東廳各課長、杉浦法院長、下田檢查官、野田工學長、米岡市長、以下多數官民之迎接禮、於十點半就寢、廿三爲秋季皇靈祭、休息一日云

幹部警官多希望
轉職於滿洲國
警務司商請聘用一千名
鐵路總局亦在交涉之中

關東廳管下各警察署之幹部中、希望轉入滿洲國者、大有其人、現呈爲警察署未有之異狀、目下確實轉職者之幹部 遼陽警察署長清水警視、遼陽警察署司法主任、吉富警部補、關東廳刑事課田口警部、關東廳保安課山本警部、奉天警察署警務主任磯部警部、沙河口警察署警務主任板津警部補、關東廳警務局囑託飯島警視諸氏、就中除去一二名、尚未提出辭表外、餘者均已全部提出辭表、再者現正擬行轉職者 蘇家屯警察署長杉町警部及該署警務主任林警部補、司法主任小原警部補、關東廳警務課堤警部

此外希望轉職者、當必占有相當之多數、警務局之對於人事上、自當有一番之大異動、大場警務局長來任時、對此補缺警官之補充上、當必急謀善後、至於若此希望轉職者之多之原因、不外恩給法之改正、及近年來關東廳警務局之對於人事政策上、竟多採用國內學校出身之少年官吏、而對於多年在滿洲勤務之巡查等、竟絕斷其昇進警部警部補之道路、或爲此、及時希望轉職滿洲國、以求其昇進之路、亦未可定

又滿洲國警務司、對滿洲國內治安維持問題、已任種種之考慮中、故於此際爲維持治安計、必須聘請隣邦日本之關東廳警察官、担任指導、最爲善策、故向關東廳商請、約聘一千名等情、付誌前報、又委任滿鐵經營之鐵路總局、亦向關東廳警務局、商請聘用警官、以之担任奉天鐵路總局之警備、決定聘用一百五十名、該鐵路局之鐵路警備課長、決定聘任奉天警察署之清水警視、出口警部、山本警部等、此後關東廳之警察官、將全部轉入滿洲國矣

滿洲國警務司、警務課長星子氏、帶同米村事務官、於二十二日來連、再向關東廳請願、面見森本警務課長、並水谷高等課長、陳情希望選派、以作滿洲國警官之指導者、然大場警務局長於二十四日到任、待彼時再作商談可也云

定於廿四五兩日
放映義務電影
盈餘作參加運會代表隊經費
事屬義舉各界當踴躍樂助

爲募集體育費、派送「關東州」陸上競技隊赴新京、參加第二屆建國運動大會、暨明年參加遠東運動大會豫選、於今日(二十四日)明(二十五日)兩日、放映電光影大會、以期募得此項體育資金資助「關東州」代表田徑隊及球隊一行北行、連日來青年會籌辦電光影方面、極力售票、收得極良好的成績、於此可見連埠之獎勵體育、熱心社會事業之人士多多、此次放映之電光影大會、乃純屬義務、因爲節省經費起見、所放映之影片、多屬體育界者、一係青年會所有本年陸上競技大會之所攝、其他則多由滿鐵社會課借用者、或對於購票觀衆、不能得十二分的滿足、亦未可知、但此種義務事宜、多半如此、主辦方面對此尤深望各界與以同情的援助此次放映日時

△二十四日、二場
△第一場、下午一時
△第二場、下午七時
△二十五日、一場
△下午七時起
△地址、敷島町日本基督教青年會館
△票價、每人小洋四角
△放映影片

世界運動大會二本
世界冰上選手權大會一本
日本陸軍、戰鬪演習四本
兵營生活三本
大連全滿競技大會三本
日本風景二本
漫畫、猿之棒野一本
其他二三本

右各影片計有十七八本、可演三時間以上、因爲影片除一部青年會之運動會爲漢文、餘皆日文、故在每一本放映之後、先作簡畧的說明

將事業費削除決定
不改築大連站
因爲其他非常支出正多
每年編成豫算迄未實行

大連驛之新築、當山本條太郎時、僅築一基礎工事、即行中止、其後雖每年編成新築之豫算、許劃均未實現、今年滿鐵鐵道部、於昭和九年度事業費豫算中、要求百萬圓、期使實現此交通運輸上所必要之大連車站之新築、並向經理部、提出事業費之說明書、而經理部、於愼重食定後、認爲非常之支出極多、今日新築大連站、認爲不急之事業、況若出六萬圓改造車站前之廣場、緩和乘降客之雜混事、若以現狀推之、無須再另改築、乃決定認爲明年度無改築大連車站之必要、經理部即將鐵道部所定之豫算、全創除、如此則待望多年改築大連火車站、又復流產矣

西崗街一場火警

西崗街八十六番地、福興和雜貨舖、於二十二日下午八點四十分許、不知因何發生火災、小崗子警察署、現正調查其起火之原因中云

埠頭信號臺新築

在防波提先端埠頭入口之信號塔、因已使用年久、基礎已壞、不能繼續使用、於本年六月頃、即另爲改建第二埠頭待合所上、已將竣工、於十月一日即可使用云

騎自行車獵艷
怪態卒不得逞

於廿一日午後二時頃、市內榊町居住之女傭、木村子年二十二歲、往消費組合行之歸途、至播磨町聖德病院附近、突然由其背後來一約三十五六歲之日本怪色漢、當對木村作出種種險情醜態、木村窘觀此狀、甚爲驚恐、因乃急往柳町方面行走、一方該色男自騎自行車、遂後追趕、比及將木村趕上、方由自行車飛降之、恰好已至神明町派出所前、該木村當即至派出所報告、同時而該變態性慾衝動者之急色兒逃之夭夭矣、目下大連署正在搜查中

馬驚拉車狂奔中
軋傷幼兒左臂
三個醉鬼高興乘馬車繞街
不回住所至煙館噴雲吐霧

郭炳林年三十歲、本籍山東省濰縣、現住於市內白雲山馬車收容所二區三十二番地、作趕馬車爲業、爲人老誠、作事認眞、於二十一日午後二時許、自馬車收容所、驅馬車往市內露天市場進行中、行至中途、偶遇其夥友王世明年四十三歲、本籍奉天省復縣城裏人、爲一飼馬夫、與王錫枝年二十七歲、王爲馬車收容所之炊事夫、二人因欲赴露天市場、購買衣服、是三人遂一同坐馬車、向露天市場而來、既至目的處市場、王世明與王錫枝、遂到露天市場、購得毛布一塊、價値小洋一元四角、棉被一個小洋三元、二人買完、遂約同馬車夫郭炳林、同到露天市場附近、有中國飯館姜家館三人同往、遂開懷暢飲、共飲燒酒約半斤餘、於是三人各帶醉意、將酒資付完、又同坐馬車到市內劉家屯王臨街二〇一番地大道側、遂王世明看守馬車、郭炳林與王錫枝、同到仁義樓小賣內、共吸鴉片四角、此時彼看守馬車之王世明、因飲燒酒多量、當然感及心煩口渴、遂將馬車、往於該處、費到附近小販處、購得多數之菓、持之而歸、並且口中尚咀嚼菓、是時合當有事、忽有李世和之長男、李寶順年方四歲、自其自宅王陽街二〇六番地、獨自一人跑出、竟跑至馬車附近、而該馬見小孩跑來、遂心神驚逸、拖車往前盡力亂跑、竟於不注意之中、左則後輪、轢於小孩之右胳膊上、將骨轢折、此時其父聞信趕到、見其幼子受傷、遂急速昇送惠比須町一〇八番地接骨治療所、予以治療、聞該傷勢約住一個月、始能告痊、刻下沙河口警察署、已將一干人犯、拘至署內、正在審訊之中云

國幣出境事
與稅關交涉中

近來滿洲國稅關、對於輸出多方嚴察、爲組脫者茲又於前者、發見運現大洋七八萬元、商人、運往煙台者、當時押收、稅關對此、認爲國幣出境研究處罰等、但右商等協盛祥公和盛等七家所運之目的完全爲到煙台交付借貸、及匯票的補償等稅現正具理、向海關當局懇請免罰中、至於海關方面取如何態度、尚未判明云

準備進行設置
市政調查會

大連市會議員爲中心、設置市政調查會、定於二十四日開市議全員、設立協議會、決定會則、並選擇發會式之會場云

近將開創立總會
滿洲交通協會
會則現已作成刻在準備中
以期普及交通道德爲目的

關東州及南滿洲、交通施設之改善並交通道德之普及、以期關滿交通事業之發達爲目的、關東廳保安課、準備設立之滿洲交通協會、業經作成會則、近將開創立總會、該會之內容、以會員組織之、惟會員分通常會員、特別會員、名譽會員三種、經費即以會員之會費並寄附金等充之、至其事業

一、對於公衆普及交通道德、並訓練交通
二、宣傳關於交通事故之防止及施設
三、關於交通事項之調查並研究
四、交通關係之表彰
五、前記各號之外爲達該會之目的分作必要之事業

所定之職員、會長一名、副會長一名、幹事評議員顧問各若干名、會長以警務局長充任之、副會長以保安課長充之、更由會員中選出一名、爲會長之囑托、幹事關東廳保安課職員、並於評議員會選舉之、而評議員及顧問、自會員中選爲會長之囑託、又同會本部、置於關東廳警務局內、於警務局管下各警察署置支部、以所轄之警察署長、任支部長、將來該協會實行時、於交通保安之行政上、裨益甚大云

在嶺前屯山裏
捕一小獐子
送電園內寄養

於本月十二日朝、在大連嶺前屯刑務支所之山裡、有附近住民發見小獐子一隻、報告初音町警官派出所應援、包圍山林、將該小鹿捉獲、飼養於派出所內、廿二日交大連署、近更將轉交電氣遊園內寄養之、該小獐朝鮮多生此動物云

法院事項

△起訴▽

△原告 黃姜氏被告孫建亭請房租金三百廿二圓七角五(九、十三)
△原告 徐輔臣被告境記一請求船舶競賣廢除金三千圓(九、十三)
△原告 劉德山被告趙國順請求貸欵金五十圓(九、十三)
△原告 竇寶慶被告王精義外另一名請求貸欵金四百二十圓(九、十六)

竟以磚頭打父頭
逆子作賊被捕
劉宴江年十八竊父錢揮霍
並於市中偷盜犯案入囹圄

劉宴江現年十八歲、旅順管內傅家棚人、現住於西山會侯家溝三區一六〇番、賦性乖戾、侍親不孝、現賦閒在家、別有嗜好、因之於數日前、竟偸其父親平日費盡血汗所積蓄金票二十圓、小洋十元、被其父察知、與之質問、彼不但不承認其所爲、竟口出不遜、且以磚頭打其父之頭後、經鄰人解勸方始作罷、於不數日中、又將所盜之錢揮霍殆盡、於是遂別圖良策、竟到沙河口町某院內、竊得洋服、並皮靴等多件、時價約値小洋一百五十六元、下意老大有眼、於日昨爲沙河口警察署員、將其逮捕、經嚴審之下供認爲竊不諱、遂拘於留置場內、以待調查其餘罪中云

臨時特別大競馬

開催日
九月二十三日(祭)
九月二十四日(日)
九月二十五日(月)
九月三十日(土)
十月一日(日)
十月二日(月)
每日午前十時開始　雨天順延

自常盤橋、甘井子、金州、旅順 至星個浦競馬場 備有減價乘合自動車

勝馬投票券 單勝式 各金五圓 複勝式 金二十圓
景品附入場券(於每日各競走時發賣) 金一圓

社團法人 大連競馬俱樂部　電三二五三番

堅固。輕便。價賤
新式自轉車出現
近直接由工場定製新式自轉車車體堅固使用耐久在廉與富價格低廉倘試愛用確知其實
保險一年(大連交貨)
定價 甲種一輛金廿二圓五角 乙種一輛金十八圓五角
大連市若狹町七一番地
大德商會
電話二一七四五番

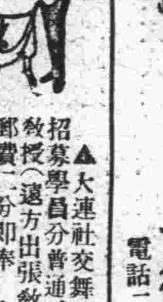

▲大連社交舞踏研究所
招募學員分普通、出張、特別教授(遠方出張教授另議)簡章郵費一分即奉
大連市惠比須町一七六
指導 陳觀賀 馬源

大連 南方愼記大旅社 聲明減價
本旅社創設以來歷有年所今爲優待顧客起見於本月起特別大減價今將價目列下

	(原價)	(新價)
最優等	五圓五角	三圓八角五分
特等	四圓五角	三圓一角五分
一等	三圓五角	二圓八角
二等	二圓五角	二圓
三等	一圓五角	一圓二角

大連市山縣通須磨町
南方愼記大旅社啓
電話三三六一番

雇用滿洲人炊事夫兼小使一名宿舍膳食由雇主負擔要市內保證人二名
姓名在社

招募漢文打字練習生
◎開學 自十月一日起
◎報名期 九月三十日
講師更爲熟練之士畢業後代負謀職之責任
敝所機器完備
日本打字機製造公司附設
漢文打字生養成所
大連市惠比須町七番地
電話二一三六六番

共和樓中西大菜館廣告
本菜館開設在大連已歷二十餘載包辦酒席以及專門西大菜素蒙各界惠顧諸君之讚揚不勝感激之至本館爲擴充營業起見特將樓上下重新修理煥然一新內外空氣涼爽樓上備有特別新式臥床設備精奇器皿清雅對待各界來賓無不專誠招待一切食用材料盡選鮮美獻豐富無不適合衛生一切須供顧客歡心滿意爲主酬達主顧特備各菜物美價廉並備有特等套菜聊酬惠顧各界之雅意茲將各菜品名列左

特等魚翅套菜	一份	洋八元
上等同上	一份	洋七元
中等同上	一份	洋六元
八仙過海席	一棹	洋十元
海參套菜	一份	洋五元六
海參套	一份	洋四元六
午餐 套四	一份	洋一元四毛
套三大菜	一份	洋八毛

(但午食須限上午十一時起午后二時止過時不備)
本菜館 開設大連市淡路町一番地 電話 二一七九五 二一〇五六番

各省馳名 斷癮聖藥
康機戒煙丸
斷癮神速 毫無痛苦 輕者兩瓶 重者半打 保險忌絕
性和平保無流弊無論新舊癮男女强弱保險平安戒斷食加增精神爽快作事如常凡粒精小携帶便利清血解毒上特品凡經試必知名實
價目 每瓶六十粒入 每瓶現洋貳圓 每打現洋貳拾圓
特告 新製小粒乙種六十粒入 每瓶現洋壹圓貳角 每打現洋拾貳圓
天小南門裏大街路東樓上
總發行 陰華大藥房
外埠代理 安東 東發增 香堂兄弟藥房 大生東 瑞祥 泰干金聚信仁堂 本溪 祥 昌協盛 廣遼陽義和堂 新民 大德藥房 昌圖 厚生醫院 春耀庭藥房 吉林 毓生中 藥房 西安 濟生藥房 大石 衛生後 大連 德記藥房

齒科 早川醫院
大連市西通九十三番地 電話三九七一番 (分院)金州新市街

齒科、矯正、口腔外科 岡本齒科醫院
大連市西通十一(小島ビル鄰)

各科診療病室完備
岐山醫院
醫師 楊鳳鳴
小崗子平康里七十三番地 電話四六五七

◎廣告事件 四〇三四

穿洋服諸君注意!
本號在連十有餘年、洋服材料花樣時新、由上海請到技師、諸君欲穿英國呢絨、向來販賣英國呢絨、竟達一千餘種之多、洋服手工精上加精、請到敝號參觀選擇
大連市監部通 升昌祥洋服呢絨店 電話二一七五五番

專售棉花廣告
本號專造各樣棉花 批發零售 價目克己 倘蒙賜顧 無任歡迎
大連市西崗子德政街二二番地
同德號文店啓 電話二二四九二番

送禮機會
値此、秋節將屆的時候、各種新茶均已到齊適逢本號遷移紀念、提高各貨、處處實事求是、避免徒事宣傳、各界仕女惠臨、當能眞僞立判、八扣七天、減價期日、只有七天 自陰曆八月初八日起至十四日止、自陽曆九月廿七日起至十月三日止
良機無多、惠顧從速
西崗大街門前 德生茶莊謹啓 電話二一六八三

請看紅松板料特別大賤賣
本號近由海參崴運到大批紅松板料成色優良特別廉價出售批發零買均可如有購買者請到敝號接洽可也
大連市橋立町(露天市場南首)
天增祥木廠啓 電話六九九七番

大連信濃町三十三番地假座帝國館原址
連濱大舞台
(電話六九五四)
(每晚准定六時開演 十一時止)(昭和八年九月廿四日星期日)

王蘭芳 麒麟童 趙雲卿
趙寶慶 劉斌崑 劉韻芳 周五寶 小月明 張振亭 小小凌 小小雲 馬蘭亭 小蘭芬 張翠芬 黃玉峰 趙茂祥 張少亭
節義廉明

楊瑞亭
張振亭 趙少蘭 曹連惠 劉慶武 黃玉峰
落馬湖

景艷芳 張竹軒
趙寶慶 陳永春 景秀芳 魏永祥
頭本 虹霓關

陳麟麒
張少亭 陳永春 王小山 孫福來
定軍山

汪子元
劉慶武 陸德山 小月明 曹連惠
雁翅關

夜戲

王蘭芳 麒麟童 劉韻芳
劉斌崑 周五寶 李少春
清風亭

楊瑞亭 張竹軒
李少春 崔香亭 袁永林 曹連惠 趙慶蘭 韓連金
哭靈牌
火燒七百里

景艷芳
魏永祥 張慶生 陸德山
女起解

陳麟麒 筱小凌雲
別寒窰

汪子元
小寶臣 小月明 馬義昌 曹連惠
洗浮山

▲秋季洋服陳列
▲秋季小孩服陳列
▲秋化粧品陳列
▲秋季用綢緞雜貨陳列
三越商品發售標
▲信用家就是三越請大家快往去買貨眞價廉各種貨物一概俱全
▲新鮮食料及山珍海味一概俱全之食堂
大連市大山通
三越
電話四一八一番

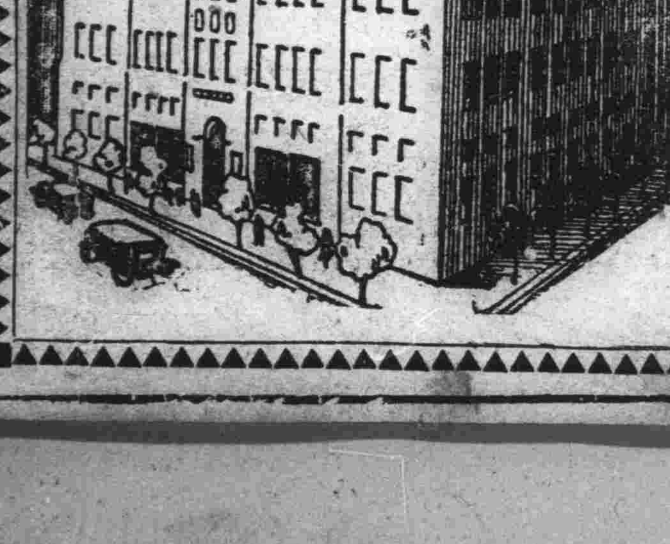

經濟

本日秋季皇靈祭 錢鈔特產均休 上海標金無何變化

二十三日以秋季皇靈祭故、除上海標金有市外、各種行市一律均休

廿三日上海電訊、依然無何變化之標金、因買付薄弱、價額安定、大連糴未出動、雖看匯兌、然當地投機者方面之賣氣較强、美匯近期三十弗四十三仙英匯三便士八分三東匯因銀自小付輸入、一時快至一〇八、四三、銀行賣一〇九、〇〇云

北鐵調查 北滿年景

哈爾濱訊、北滿鐵路商務處以北滿年景之丰歉、於本路運輸營業之盛衰、有密切之關係、現下各種雜糧、已經成熟、年景豐歉及其收成如何均經確定、無可增減、故於昨日分函本路沿線附近各商農會、併附帶表冊委託代爲調查每晌收穫如何、該縣境內地若干、共總收獲如何、平均可在幾成、俟將來均爲答覆、再行彙總核算、以作明年度運輸預算之標準云

延吉中央銀行 經理已易人 焚燬舊紙幣

中央銀行延吉支行經理陳占時氏、奉令調轉寧安支行、遺缺由省行派張君沛然接充、張君刻已到任視事云

延吉中央銀行支行、定于本月十七日午前十時、假南河沿焚燬前永衡官銀號之各種紙幣、特分函請各機關派人蒞場監視、以昭鄭重云

中對俄貿易 正籌劃試辦中

上海電訊、中國對俄貿易、分國營合營兩種、俄大使反對中國官營、中國決擇一試辦、現在積極計劃中

安東鎮平銀 八月中之交易

八月中安東取引所鎮平銀交易狀況、以英美銀塊之小高下、美匯不穩等材料不透明、故頗無活氣、其一月之成交額平均如左

最高成交額 一、八三二、〇〇〇兩

最低成交額 二、〇二、〇〇〇兩

平均成交額 七四七、〇〇〇兩

朝鮮銀行券 上週發行額

京城電訊、自九月十日至十六日、朝鮮銀行券發行額如左

一、總發行平均額 一〇六、二〇五、九五九

內

正貨準備 五六、四四二、三六〇

保證準備 四九、七六三、五九九

一、週末發行額 一〇七、〇六六、〇八八

許家屯市面振興

許家屯驛自入秋以來、鮮菓出產頗多、每日小販擔、均約在三五百挑、以致各雜貨店賣項、又見起色、驛之附近村民、來站云及大小落花生收成極佳、不久即可登市、價值高低、實難預料、容訪另誌

金票行價之低落

錦縣市面、流通之幣制、向以中央銀行、發行各幣、及朝鮮銀行金票各幣、前時價格尚穩、詎近來金票行價、日漸衰落、現金每元、僅兌國幣九毛三分、尚有低落之勢云

華鐵道部建議救濟 粮食滯銷辦法 改訂稅則節制外粮入口 取締苛捐雜稅辦傾銷稅

南京訊、鐵道部因前曾迭奉行政院令飭各路局澈底減輕粮運之價格、以救濟各地粮產滯銷、該部奉令後、當即嚴飭全國各路局遵照辦理、並於上週呈復行政院、除詳述各路減輕運價之經過情形外、特建議救濟粮運滯銷之治本辦法、玆特摘錄該部原呈、建議部份如次

竊中以國爲農產國、近年天災人禍、紛至沓來、各地重罹浩刦、民不聊生、各鐵路因有營業關係、對於運粮運價、不待各方之請求、或則減等、或則給予特價、誠以扶助農村、實爲厚用民生之根本、而調劑民食、尤係安定社會之要圖、本部於二十年秋間爲救濟水災、維持民食起見、即將農產之大麥、玉米、五谷、高粱、小米、黍米、小麥、等等糧食、一律由四號減按五等收費所減運費比較原有約輕一百分之五十至百分之七八十、自上年因各地豐收、嚮於谷賤傷農、深慮產銷各地失其平衡、經酌量情形、訂立特價、以使出產區域與銷行區域得以互相溝通、俾其生產之過剩與缺乏、有所調劑、其運價或與六等相埒、或已在六等運價之下、較之最低廉之泥土運價幾無軒輊（中略）但各鐵路雖不顧運輸成本竭力減輕運價、迄今猶未能暢銷、而其關鍵在外粮之無稅進口、任意傾銷、查運價政策、與稅則政策、相輔而行、合則效力偉大、分則效力相消故扶助本國粮食、尤以外米無稅進口、實爲今日至大問題也、抑尤有言者、本部近年減低糧運進價、其犧牲約有數百萬元之鉅、誠以鐵路爲公用事業、原以服務社會爲前提、倘因犧牲而相當之效果、詎敢計其利害、今農村衰落如故、粮食猶見滯銷、各方責難更殷、足見專特運價以爲調劑、實不足以資挽回、本年一月至七月止海關報告入超二萬萬八千九百五十七萬餘元、粮食占值七千六百四十九萬餘元、尚不再籌源治本、爲害國計生民必不堪設想、查中國關稅業經自主、而傾銷稅條例亦經明令公布、似應及時舉辦、以鞏固關稅之壁壘、而保障國產之銷路此外煤觔一項、前經中央政治會議飭議救濟辦法、經本部復陳治本治標辦法、亦以舉辦傾銷稅爲先決問題、方有整個整理之望、至於內地各種苛捐雜稅、重重疊疊、亦爲運銷上最大之阻阨、應請一併取締、以維國產而固國本、所有具報本辦理減輕粮運運費情形、並請改訂稅則則舉辦傾銷稅及取締內地苛捐雜稅各緣由、理合具文請鈞院鑒核、嚴令剋日施行以救危急、謹呈行政院

中分行兌換擁擠

吉林省城西大街中央銀行吉林分行舊幣兌換處、自日前奉令佈告限明年三月底爲兌換各種舊幣截止日期後、一般存有吉洋哈洋吉小洋及官帖者得悉、均紛紛持帖前往該處依法兌換、每日不下數百人、頗形擁擠、以致兌換處異常忙碌云

錦縣新粮之行價

錦縣四鄉五谷、近皆成熟農忙收割、玆誌近日來、登市之新粮行價如左（以斗計算）

▲紅糧、每斗、七角八分

▲迷子、同、六角五分

▲谷子、同、五角八分

▲吉豆、同、一元六角

▲元豆、同、一元三角五

▲江豆、同、一元二角五

現登市者、除右列外、其包米、合豆等、亦有熟者、農檢以割、不久亦可現跡於市云

開原新高粱登市

開原附近之高粱、現已着手收割、新高粱於十七日有六石之登市、一斗（三十一斤）定爲五角、商恰成立交易、又最近受天候所惠、品質乾燥、共爲良好、其登市期、比昨年早五日云

美棉已行到滬 四千包已售與日商 用途分配待宋擬定

上海訊、據華紗商消息、十二日美棉已到四千七百包、內中四千包被福家洋行售與日商東棉洋行、其餘爲誰得去、現尚不明、第二批可於月底到滬、華商紗廠至今未訂購、榮宗敬聶潞生等日前曾訪宋談購棉、但無結果、榮等以美棉較國棉每包貴八九元、無法購進、同時顧慮購棉後紗價再跌、希望貶價、宋雖願加考慮、但以雙方數字相差猶遠、一時難望接近、若不能成交、則運棉或將從緩

南京訊、美棉分配、開廬會中決定各項用途應佔之成數、大致復興農村事業佔十之三、專事改良國棉佔十之三、特種建設佔十之二、整理幣制佔十之二、尚待宋子文擬定詳表、送中政會通過決定

上海又訊、滬銀行界息、日前報載財部借款一千二百萬元後、將再向銀行界借款說、絕非事實、至於首批美棉麥月底到滬後、由財部直接支配、外傳向銀行界抵押及行界組織機關承銷說、亦不確

商標法全文 參議府制定已行公布

茲經參議府制定之商標法、於本月二十一日午後二時已行公布、定於十一月二十日施行、該商標法之全文如左

商標法

第一章 總則

第一條 凡因表彰營業上自已所生產、製造、加工、揀選、證明、經紀或販賣之商品欲專用商標者、得呈請商標註冊

呈請註冊之商標須用文字圖形或記號又其聯合式

商標得限定所施顏色呈請註冊

第二條 左列各款不得作爲商標呈請註冊

一、相同或類似於元首肖像或紋章者

二、相同或類似於國旗、國徽、國璽、軍旗或勳章、獎章、記章者

三、相同或類似於外國元首之肖像或紋章並國旗、國徽、軍旗者

四、相同或類似於白地紅十字之記章或紅十字或日內瓦十字之稱號或文字者

五、有紊亂秩序或風俗之虞者

六、相同或類似於同種商品習慣上所通用之標章者

七、相同或類似於政府開辦或經政府許可開辦之博覽會或外國政府所開辦或許可之博覽會獎章牌或褒狀者但領受獎章牌或褒狀者作爲其商標之一部分使用者不在此限

八、有他人之肖像、姓名、名稱或商號者但已得其承諾者不在此限

九、相同或類似於他人註冊商標失效後未滿一年而使用於同種之商品者但他人之該商標其註冊失效已有一年以上不使用時不在此限

一〇、有發生商品之誤認或混同之虞者

一一、相同或類似於他人之註冊商標而使用於同種商品者

第三條 同一商人於同種商品使用類似商標以作聯合商標爲限得呈請註冊

第四條 二人以上於同種商品以相同或類似之商標各別呈請註冊時限於最先使用者之呈請准其註冊

前項情形均未使用或二人以上均係同時使用或使用前後不明時限於最先之呈請准其註冊其在同日有二人以上呈請者由呈請人協議後註冊協議不諧時概不註冊

第五條 呈請商標註冊人須遵照實業部總長所指定商品類別指定其使用之商品但關於每一呈請得以指定之商品以同一類別內者爲限

第六條 外國人欲專用商標者得依本法呈請註冊

第七條 因商標註冊之呈請所生之權利以與其營業一併移轉者爲限得移轉之

因商標註冊之呈請所生之權利若係共同呈請時非經他方呈請人同意不得讓與自已之權利

因呈請商標註冊所生權利之受讓除繼承情事外非由受讓人呈報變更名義不發生效力

第八條 凡在國內住所居所或營業所皆無者非委託在國內有住所居所或營業所者爲代理人不得爲商標註冊之呈請及其他程序並不得主張商標專用權或關於商標之權利

第九條 關於商標之代理人選任或解任須呈報商標局

商標局長對於商標之代理人認爲不適當時得命變更之

第十條 商標局長認爲有正當理由時得以職權或依請求延展其對於商標局所應爲程序之法定期間

第十一條 凡爲關於商標之呈請及其他程序者對於其嗣後行爲延誤指定之期間或於註冊之際怠納應繳之註冊費時商標局長得置三月之展緩期間將呈請及其他程序作爲無效

第十二條 凡明示事由呈請關於商標之證明圖樣之摹繪及文件之查閱或抄錄者商標局長應除認爲須守祕密者以外許可之

第十三條 本法中期間之計算除另有規定者外準用民法之規定

第二章 商標專用權

第十四條 已受商標註冊者依第五條規定對於所指定之商品取得其商標之專用權

第十五條 凡以普通所使用之方法表示自已之姓名、名稱、商號或該商品之普通名稱、產地、品質、形狀、效用、用途、製法、數量或價格等者不爲商標專用權之效力所拘束但以惡意使用姓名、名稱、或商號者不在此限

第十六條 商標專用權之存續期間自註冊之日起爲二十年

前項之專用權存續期間得依呈請續展之但呈請續展註冊之商標若有第二條第一款至第七款或第十款情形者不在此限

第十七條 商標專用權以與營業一併移轉者爲限得移轉之

聯合商標之商標專用權不得分離而移轉之

商標專用權係共有者各該共有人非經他方共有者同意不得移轉其應有部份

第十八條 商標專用權之移轉除繼承外非經註冊不生效力

第十九條 商標專用權因營業之廢止而消滅

第二十條 商標註冊之無效或撤銷均依評定

第廿一條 註冊或爲無效時視爲起初商標專用權即不存在

註冊撤銷時商標專用權自撤銷之日起無效

第三章 註冊

第廿二條 商標局應備置商標底冊註冊商標專用權之設定、移轉、變更、消滅及其他法令所定事項

關於註冊之規定由實業部總長定之

第廿三條 審定確定或再審查決定應准註冊時經商標局註冊後發給註冊證

第廿四條 商標局應刊行商標公報登載商標註冊及關於商標之必要事項

第廿五條 受商標之註冊者於其註冊時應繳納左列註冊費

一、商標專用權設定之註冊 每件五十圓

二、商標專用權存續期間續展之註冊 每件七十圓

三、商標專用權移轉之註冊 因繼承之移轉 每件十圓 因其他事由之移轉 每件二十圓

四、註冊事項之變更或塗銷 每件一圓

已繳註冊費概不發還

第四章 審查及再審查

第廿六條 凡有呈請商標註冊或商標專用權存續期間續展之註冊時由商標局長指定審查員令其審查

依前項規定之審查員關於審查獨立行使其職務

第廿七條 審查員對於呈請之商標認爲與他人呈請之商標相抵觸時應向各呈請人發出商標相抵觸之通知指定期間令各呈請人提出關於商標使用時期之辯明書受理該辯明書時應送達於相對人令其具呈答辯書

第廿八條 審查員認爲應核駁時對於呈請人示知其核駁之理由指定期間與以提出意見書機會但有前條情形時不在此限

第廿九條 審查時得調查證據

第三十條 調查證據時得用通譯得令預先繳納調查證據之費用

關於審查爲調查證據所需費用之負擔依職權以該案件之審定定之在此種情形斟酌其事由亦得定其額數

以審定只定調查證據費用之負擔時其金額據其請求由商標局長決定之

第卅一條 審查以審定終了之

審定應附理由

第卅二條 受審查有不服者自其審定送達之日起六十日以內得對於商標局長請求再審查

有再審查之請求時由商標局長審查之

第廿六條第二項之規定於前項情形準用之

第卅三條 請求再審查時應提出再審查請求書

再審查請求書內應記述一定之聲請及理由

第卅四條 再審查時即關於再審查請求人未經聲請之事由亦得審查

第三十五條 第二十九條第十條及第四十七等之規定於再審查亦準用之

第三十六條 第二十八條之規定對於該駁審查之再審查發見其審定與核駁相異之理由時準用之

第三十七條 於再審查駁斥審定時得爲發回審查之決定

依前項規定爲決定時其所爲駁斥理由之事項關於該案件拘束審查員

第三十八條 再審查以決定終了之

決定應附理由

第三十九條 除本法規定者外關於審查應送達之文件及關於送達之規定由實業部總長定之

第四十條 於民事或刑事訴訟有必要時法院得迄至其審定確定或再審查決定爲止停止其訴訟程序

第五章 評定

第四十一條 有左列各欵之一者應依評定撤銷商標註冊

一、商標專用權人無正當理由而自註冊之日起一年間未使用其商標或繼續二年間已停止其使用者但聯合商標至少有使用其一者不在此限

二、商標專用權人於該註冊商標故意自行變換或加附記以致商品有誤認混同之虞而使者用（未完）

第二回滿洲農產物收穫量豫測（九）

△豫測收穫量 八、稗子

地方別（南滿）	耕作面積（陌）ha	陌當收量（瓩）kg	收穫量（噸）t	前年推定實收量（噸）t	增減（×印減）（噸）t	以上年做10增減比例
奉天以南地方	一六、一九〇	一、三二二	二一、四〇〇	二一、〇一〇	三九〇	一〇二
奉山線地方	五、八八〇	一、三三三	七、八四〇	八、一七〇	×三三〇	九六
開原地方	七、三六〇	一、四一一	一〇、三八〇	九、五四〇	八四〇	一〇九
瀋海線地方	九、七六〇	一、四〇九	一三、七五〇	一三、八九〇	×一四〇	九九
長公地方	二三、九三〇	一、五七二	三七、六二〇	三五、八二〇	一、八〇〇	一〇五
四洮線地方	九、八一〇	一、〇七六	一〇、五六〇	七、七四〇	二、八二〇	一三六
吉長線地方	一四、四六〇	一、四七四	二一、三一〇	二〇、三九〇	九二〇	一〇五
間島地方	三、九四〇	一、八〇八	七、一二〇	五、八九〇	一、二三〇	一二一
小計	九一、三三〇	一、四二三	一二九、九八〇	一二二、四五〇	七、五三〇	一〇六
北滿南部線地方	三、九一〇	一、四五〇	五、六七〇	四、五〇〇	一、一七〇	一二六
哈爾濱附近地方	四〇	一、四〇〇	六〇	五〇	一〇	一二〇
北鐵東部線地方	一、一四〇	一、三八〇	一、五七〇	一、四一〇	一六〇	一一一
松花江下流地方	九四〇	一、三六二	一、二八〇	一、九六〇	×六八〇	六五
呼海線地方	一、一八〇	一、四〇〇	一、六五〇	二、四三〇	×七八〇	六八
北鐵西部線地方	四、〇四〇	一、四二〇	五、七四〇	二、六三〇	三、一一〇	二一八
齊克線地方	一、一一〇	一、三八〇	一、五三〇	一、五七〇	×四〇	九八
北部其他地方	—	—	—	三一〇	×三一〇	—
小計	一二、三六〇	一、四一六	一七、五〇〇	一四、八六〇	二、六七〇	一一八
合計	一〇三、六九〇	一、四二〇	一四七、四八〇	一三七、三六〇	一〇、一七〇	一〇七

中國銀行調查 市內之商況

新京西三道街中國銀行支店、近爲活動金融預備進行貸款等情、於最近派遣專人印刷調查商店資本生財傢俱及商店經理股東之姓氏並營業狀況、分赴市內調查、玆將其調查原表列下

一、資本總額、已繳、未繳

二、獨資合資股東姓名

三、股東產業及經營

四、經理姓名

五、經理署歷

六、開業若干年

七、現做營業總額共需運用資金若干

八、以前係與何家錢莊銀行往來

九、長欠若干

十、近三年盈虧實況

十一、聯號及分莊字號地址

一、固定財產 A、廠屋及其他不動產、已造幾年 B、機器、已用幾年

二、主要製造品名稱

三、主要製造品每年製造數量

四、製造品每件成本

五、製造品每件市價

六、每年售貨數量

七、製造品運銷何處

八、製造品有何特捐

九、原料來源

新立屯棉廠林立

新立屯向爲產棉地區、每年出口皆以此爲大宗貨物也、今大紡紗廠每年派專員來此收買、其不出口、則有彈棉工廠之設、今歲棉花之收、數倍於往年、故操斯業者、爭相設立彈棉工廠、據調大小棉工廠共計百七十餘家、此棉工人共有三千餘人、亦解決失業工人一大救濟也

洋米進口稅

香港電訊、粵省實行開徵洋米入口稅、每百斤徵一元

粮商重理舊業

（四平街）本埠道裏各粮商近以快豆登市價値低廉如果收買運連尚能稍沾薄利故均熱指採購仍理舊業云

票房從事刷新

（四平街）本埠車站票房因建築年久戶壁污舊現已動工從事修刷以及窗櫺玻璃等亦均一律整潔不日工竣定有一番新氣象云

電報滙兌

▲匯票掛期（二十三日）

日滙	一〇七元二五〇
英滙	一仙令三便士一二五
美滙	三〇弗〇〇〇

▲上海標金

開行	七七九元〇角
最高	七七九元二角
最低	七七一元七角
收盤	七七一元八角

▲上海外滙

	賣	買
東滙	一〇九元〇〇〇	一〇九元五〇〇
英滙	一先令三便士三七五	一先令三便士四七五
美滙	三〇弗七五〇	三〇弗六二五

本社啓事

逕啓者茲委任唐潤之君爲大連總派報處長嗣後各界如有訂閱報章或刊登廣告者希與唐君接洽可也此佈

啓者鄙人久蒙遠近紳商各界格外關垂曷勝銘感今又承滿洲報社委以大連總派報處長之職誠恐才疏學淺不堪勝任深望新知舊雨倍前援助是爲所懇謹將外勤人員氏名列後望祈各界注意爲

外勤經理 王君一

外勤派報 殷乃普 宋秀岩

收欵員 唐有忱

滿洲報大連總派報處 處長 唐潤之 謹啓

大連市三春町 電話長九四五六番

建築落成 歡迎來賓

本號開設連市專門照像念有餘載久蒙各界熱誠關愛感銘奚似今爲擴充營業並報答惠顧諸君起見特新添築三層樓房前後四十餘間淸潔寬潤設置完備出品精妙晝夜兼照並有洋服戲粧服等專供照像客人需用惠顧光臨竭誠歡迎之至

華春照像館 大連市平和街六番地 電話八六七二番

大阪商船出帆

●開往天津 ▲江龍丸 九月廿六日 ▲志摩丸 十月三日

●開往横濱（寄今治） ◎日東丸 九月廿四日 ◎江龍丸 十月一日 ▲志摩丸 十月七日

●開往門司神戶大阪 ▲烏蘇利丸 九月廿四日 ▲貝加爾丸 九月廿六日 ▲西亞得爾丸 九月廿七日 ▲亞米利加丸 九月廿八日 ▲烏拉爾丸 九月廿九日 ▲哈爾濱丸 十月一日 ▲特克馬丸 十月二日 ▲香港丸 十月三日

●開往上海福州基隆高雄 ▲盛京丸 九月廿四日 ▲長沙丸 十月六日 ▲福建丸 十月十四日

●開往紐育 ▲山陽丸 十月十三日

◎印下載客

大阪商船株式會社大連支社 電話四一三七番 奉天出張所電話三九一〇番 新京出張所電話二一二九番

阿波共同汽船出帆（大連）

●開往芝罘威海衞青島 ▲十六共同丸 九月廿六日

●芝罘威海衞仁川 ▲卅六共同丸 ●開往天津（塘沽止） 九月廿八日

▲長山丸 ●開往仁川鎮南浦 九月廿五日

▲長山丸 ●開往芝罘 九月三十日

▲十八共同丸 ●開往仁川 九月廿五日

▲廿六共同丸 （入渠）

大連市山縣通二〇〇番地 阿波國共同汽船株式會社 大連支店

惠通行出帆

▲利通號 ●開往芝罘威海衞仁川 九月廿四日

▲神福號 ●開往安東 九月廿五日

▲神祐號 九月廿七日

▲福壽丸 ●開往芝罘 九月廿四日

▲照國丸 ●開往門司今尾 九月三十日

惠通行 電話六二一八、三八五一

大連汽船出帆

●開往青島上海 ▲奉天丸 九月廿七日 ▲大連丸 十月一日 ▲青島丸 十月三日

●開往天津（塘沽止） ▲長平丸 九月廿五日 ▲天津丸 九月廿七日 ▲天沟丸 九月廿八日

●開往安東 ▲天汐丸 十月二日

●開往龍口 ▲龍平丸 九月廿五日

●開往長崎基隆高雄 ▲山東丸 九月廿四日

▲山西丸 十月四日

●開往新潟伏木敦賀 ▲河北丸 十月七日

●開往芝罘濟津雄基 ▲遼河丸 十月四日

●開往大阪神戶（營口出帆） ▲長順丸 九月廿五日

大連汽船株式會社 專屬貨客經理店 大連市敷島町永和公司 電話七八六八‧七二七五

阪神航路專屬貨物經理 澤山兄弟商會 電話五二六五、四六八一番

台灣航路荷客取扱店 大連敷島町 丸二商會

來船切符發賣所大連伊勢町 ジャパン・ツーリスト・ビュロー大連案內所 電話五五五四番

政記輪船出帆

▲豐利號 ●開往香港廣東 九月廿四日

▲茂利號 ●開往芝罘 九月廿五日

▲永利號 九月廿六日

▲同利號 ●開往青島 九月廿六日

▲有利號 ●開往安東 九月三十日

▲英利號 ●開往芝港廣 九月廿二日

▲成利號 ●開往上海 九月廿五日

政記輪船股份有限公司 電話四一二四一番

日清汽船出帆（大連）

●開往上海青島香港廣東 ▲華山丸 十月二日 ▲嵩山丸 十月七日 ▲廬山丸 十月十日 ▲唐山丸 十月十七日

新世界電影院

陽曆九月廿一號起 連映四天

加映有聲笑片 水族家庭 水族亦要說話 滑稽得很 龜鱉相鬪 鰤魚交鬪 直値得百看不厭 諸君小心笑破肚皮 完全片上發音 寫實漫畫

八集 火燒紅蓮寺

預告 不日放映 有聲有色 全部有聲 銀星幸運 失戀 四郎探母

◎下期接映◎ 九集紅蓮寺

瀋陽有聲電影院

四緯路 七緯路 電話五一七一三

九月廿四日至廿七日 星期日至星期三

天一影片公司最新偉大出品

陳玉梅 張振鐸 袁美雲 合演

生機

有嶄新的作風 有前進的意識 有深刻的表演 有偉大的場面

△剷除婦女依賴積習 △發揮婦女自立精神 △提倡婦女正當職業 △指示婦女奮門途徑

[illegible]